京城日報

市内版

(朝夕刊合せて十二頁)

婦女界 六月号

病床慰安の明るい讀物

新篇 家庭衛生讀本

健康の幸福 それは人生無上のものです。その大きな幸福を掴みたい方々は、まづ本号をご覽下さい!! 万人必讀の衛生常識と療病の秘訣とがギツシリと摘載されてゐます

特別讀物 結婚間際に花嫁紛失 首藤久子 太田菊子
日比谷大神宮に花嫁を待たしておいて肝心の花嫁が雲隠れした珍事件! 行衛は何処! 原因は何? 二記者の大活躍は究竟! 一篇の新劇映畫

煩悶解決 夫の不行跡に泣く妻の涙の訴へ 高島平三郎
名譽紳士として名譽職さへ務める夫が、家へ歸るとこの亂暴! 訴へる一婦人の手紙に對し高島氏は何と顧へられたか! 珠玉の文字

入院又は轉地の經驗
(1)子宮筋腫で開腹手術 (2)乳腺炎で三度手術した私 (3)失敗した私の轉地療法 (4)完全な療養所に入院して (5)子宮癒着で開腹手術を (6)慢性蓄膿症が手術で全快 (7)愛兒に受けさせた脱腸手術 (一々記者の批評を添へて掲載)
病氣の經過から入院費用や病院の設備や取扱ひ等、實際經驗した所を詳しく打明けた七大記事。皆様のご參考になる事多大!

無錢療病の經驗
(1)里芋三百匁で中耳炎快癒 (2)施療で治した二大病 (3)清水飲用で蕁麻疹根治 (4)重なる難病を自宅療法で (5)「白仁」で脚一本拾つた私 (一々記者の批評を添へて掲載)
無産者の福音! 費用無用! 最少の費用で最大の效果を擧げたこれら五篇の經驗談をお讀み下さい!

必ず治る神經衰弱の療法 小田博士 どんな頑固な神經衰弱でもこの療法を根氣よく實行すれば必ずケロリと治る

怖るべき寄生虫の徹底的驅除法 宮島博士 タカが蛔虫位と油斷するのが間違の本、生命をさへ奪らる危險があります

家庭に必要な醫療器具の調べ まさかの時の用心に、どうしても備へておかねばならぬ家庭藥品、醫療器具は何々か? 定價までスッカリ分る重寶さ

▼虚弱兒童のための學校 富士子
▼季節向病人料理十四種 中川浪子
▼米壽な棚橋絢子刀自の健康法 首藤久子
▼迎へた患者より看護婦への希望八ケ條 看護婦より患者家への希望十二ケ條

全國の模範病院施療病院案内 本社編輯部で特選した模範病院、無料病院、施療病院、結核療養所等の一覧表入院費用までもご紹介

漫畫家の眼玉は歪んだレンズだ 歪んだレンズにかかつてはて………

顔の漫畫展覧會 一平 凹天 久夫
いかなる美人も名流婦人もペチヤンコです!! 閻魔さまでもフキ出す漫展!!

誌上遊覧 瀬戸内海めぐり…… 細木原青起 前川千帆 宍戸左行 宮尾しげを
チヨツキのポケツトにチビ筆を突込んで、漫畫の旅に出かけた四人。時は新緑、所は風薫る瀬戸内海。美しい風光と呑気な脱洒落が次から次へと誌上に展開

諷刺小說 ヒステリー 遠山作樂作 宮尾しげを畫
「オヤ、アラ、マア。……あたし達をつくりだわ。」と皆さまがびつくりなさる大傑作。内容は云はぬが花!! 更に角夫婦間の機微を穿つた辛辣無比の諷刺です。

記者の秘密探訪 美容院 お客になつてこつそり觀察してきた二美容院の設備技術應接ぶり料金等詳細紹介

受難華のヒロインの髪 (大場靜子) 照子壽美子桂子三人三樣の性格を鮮に結び分けた新案髪流行の魁は此髪です

細民窟 性婦人の悲劇 美貌を惠まれた一女性が其美貌故に翻弄され北海道の山中で服藥自殺するまで

■赤ん坊服の拵へ方 (津田敏子) ●清楚な夏の女兒服 ●子供の喜ぶ架作法 ●ネクタイミレース ●ラフイヤ手提作法
■流行の單帯と單羽織 (瑠璃子) ●キース染の仕方 ●卓上花の水あげ法 ●花アーチの作り方 ●初夏向の豆腐料理
■母乳兒の便祕に就て (太田孝之)

病氣と迷信 久我 ／ 病人を慰める卓上花の色々 ／ 家庭百科 料理と日用品 ／ 誌上映畫 結婚道徳……… ／ 家庭講座 銀 ／ 漫畫 病は氣から 長崎拔天 ／ 新装の丸ビル案内

女流作家十人集 病める者に何よりの慰安はよき文藝に親しむ事です。氣持を明るくする愉快な作品
小品=ささきふさ 三宅やす子 池田小菊 岡田八千代 河井稲子
短歌=柳原燁子 與謝野晶子 中河幹子 九條武子 岡本かの子

小說 受難華(續長) 菊池寛 ／ 鴛鴦呪文(續長) 三上於菟吉 ／ 天と地と(續長) 久米正雄 ／ 人の一生(漫畫) 岡本一平

婦女界社 東京市丸ノ内三菱ビル三階 振替東京二九三七 定價金五十錢 送料二錢 半年三圓廿錢 一年六圓廿錢

ジヤパンタイムス 邦文パンフレット通信

會員募集 東宮職 高松宮 山階宮 御用命

世界知識吸收の簡單化
▲世界は動き、大勢は移る、今日の讀者は常に大局に通ずるを要す ▲世界各國の新聞雑誌著書より重要時事問題を選び一々反譯者が明快正確なる日本文に反譯し會員に報道し又内外專門大家獨自の權威ある研究を紹介す ▲政治、經濟、産業、勞働、科學、文藝、社會、農業等凡ゆる方面に亙る新知識新事情は輕快なるパンフレツトの容器に盛られ直ちに讀者の眼前に展開す ▲彷彿として三千有餘名の知識人の會員と……

略規 入會申込 東京日比谷ジヤパン・タイムス社又は本社支局取次所へ葉書か電話で何時でも入會自由、申込みあれば初號より取揃へてあります 會員組織 會員に限り頒布し分冊販賣せず 會費前金一箇月金二圓、半年十圓、一年廿圓、總て前金受く、但し官公署學校圖書館等代金後拂ひの向は相當印章押捺申込みを乞ふ 毎月六回一の日、六の日發行 内容見本 臨時號を發行す御申込次第即時送呈す 見本物 卅五錢を要す

諸名士推賞 机上の顧問 車上の伴侶

▼既刊▲ 自大正十四年九月一日 至大正十五年五月一日
(1)世界不安の現勢とヴエルサイユ條約 (2)最近の露支關係赤化途上の支那 (3)英國産業界の現狀 (4)國際航空路の話 (5)社會政策と勞働立法 (6)サウエート・ロシヤ フー・ス・フー (7)英國海軍の煩悶 (8)モロツコ事件の眞相 (9)世界を制覇する米國の海外投資 (10)安全保障問題 (11)支那税關特別會議 (12)トルストイ作「戰爭と平和」の一斷篇 (13)露國支那に復た動く (14)世界の石油戰 (15)英國と米國の不景氣切り拔け策 (16)戰爭か平和か (17)秘境アフガニスタン (18)チムメルマン電報事件 (19)岐路に立てる獨逸 (20)今日の勞農ロシヤ (21)時局の底を流れる支那思想界の主潮 (22)人種問題短論五篇 (23)大戰に於ける景氣恢復の時期 現下の不景氣に關する觀察 (24)支那排外熱と支那民族 (25)ロイドジヨージ氏「土地國家管理論」 (26)米國に於ける資本主義の安定 (27)遠力より實用へ大正十四年の航空界 (28)國交術の正體 (29)第五十一議會に臨む各政黨の新陣容 (30)ドーズ案實施の一年 (31)一人にして五大臣兼攝の現伊首相ムツソリニ (32)印度政情の變遷 (33)露國の對利權態度とソウエート通商機關 (34)佛獨經濟同盟 (35)巨人アジアの目覺め (36)財政難のフランス (37)米國の外交政策 (38)國際勞働運動の二大潮流 (39)國際的商品原料ゴム (40)國際聯盟理事會擴張問題 (41)野人より國家へ歷史を創つた人々 (42)米國の空中軍備 (43)英國の公立學校 (44)各國經世家の時局觀(上篇) (45)米國外交委員 (46)「鐵の人」「風雲兒」マルケ・リザ・カーン (47)米國經濟政策の研究 (48)歐洲に於ける議會政治の崩壞
近刊 英國炭坑爭議
▲入會申込は葉書一枚にて足る
東京日比谷 ジヤパン・タイムス社 邦文パンフレツト通信部 振替東京七二八八〇 電話銀座三二六一

婦人病を全治した不思議な實驗
醫者にもかからず お金もかけずに

人知れず惱む婦人病の方は、どんなに多いことか知れません。醫師の手で治療したくも、恥かしいために、思ひ切つてかゝることのできぬ方も少くありません。また治療費のかさむために醫師の門をくゞることのできない方も少くありません。評判の『主婦之友』六月號には、かういふお氣の毒なお方のために、特に醫師にもかゝらず、お金もかけずして、難治の婦人病を全治した方々の尊き實驗を發表しました。人知れず惱んでゐられる方々は、ぜひこの機會に、これによつて全治してください。

▲三年越の内膜炎を家庭洗滌藥で全治した方法…(神山まり子)
▲八年越の婦人病を全治した秘藥の作方を發表…(佐藤春子)
▲重い婦人病を野生の藥草で全治した實驗發表…(山川愛子)
▲麻毒性内膜炎を漢方祕藥を服んで治した實驗…(尾道久子)

『主婦之友』の六月號には右のほか例に依つて珍らしい療法が沢山發表されてゐて、各家庭で大評判であります。西要岩崎直子女史の『離乳十ケ月の衛生』や、額非博士の『離乳後の食物の與へ方』は、お母樣方にぜひ讀んで頂きたいものであります。矢尾板博士の『肺病の療法』や江口軍醫少佐の『肺病の無錢療法』は非常に有益な記事であります。吉岡彌生女史の『性的悪習慣の矯正法』は母も娘も必讀のものです。健康の幸福を願ふ方は、どうぞ御覽ください。

「主婦之友」を御入用の方は、東京神田駿河臺の主婦之友社(振替一八〇)へお申込みください。一冊金五十錢、送料二錢五厘です。若し遅くなりますと、前號のやうにまた賣切れとなります。どうぞ早くお申込みください。(記者)

御一報次第型録送呈

東京市神田區表猿樂町二
外山電機卸商店
話電 神田一二三九 四九五番 振替東京四六八八八番

瓶の御注文は迷はずに
畑硝子製造所へ
品質本位 随一 迅速價格低廉
京城古市町 電話本局七四六 振替京城一〇三八三番

郵便局にて公債賣出し
五月二十五日より 六月十日まで
・賣出値段 百圓ニ付九十七圓五十錢の割
・利廻 六分二厘餘
・元金 大正二十七年九月一日支拂
・元利金支拂場所 日本銀行本支店 代理店、郵便局

動力の王 スターバー
米國製農工業用高級石油發動機
取扱容易 故障絶無 能率優秀 實力本位
(カタログ送呈)

二馬力・三馬力・六馬力以上各種
大阪出入捌 三井物産株式會社外國部 東京室町
朝鮮特約店 福原鐵工所 電話釜山〇七〇番 釜山府富平町一丁目

資本金六百萬圓 明治三十八年設立
當銀行ハ預金貸金爲替等一般銀行業務ヲ確實親切ニ取扱申候
京城府南大門通一丁目十四番地
株式會社 漢城銀行
頭取 韓相龍
電話長光化門一一〇一番 振替口座京城二〇五番
支店所在地 永登浦・平壤・大田・開城・釜山・東京・大阪
出張所在地 大邱門・京城南大門・東大門・京城本町・平壤大和町

脚氣新藥 オリザニン
(鈴木博士發見 帝國學士院受賞)
ヴイタミンBの始祖・本邦學界の標準品
適應症
(1) 一般脚氣及乳兒脚氣
(2) 人工榮養兒殊に煉乳又は穀粉哺乳兒の榮養障碍諸症
(3) 乳兒の吐乳乃至所謂人乳中毒症
(4) 腸チフス其他急病經過中に來る脚氣樣症狀並に榮養障碍及其浮腫症狀…(實驗報告抄錄あり進呈す)
注射用溶液・粉末・錠劑・糖衣錠及液劑の各種あり
東京日本橋室町 三共株式會社
出張所 大阪市東區道修町・臺北市表町一丁目

京城日報

自重と謙遜
特に鮮人に對していふ

一

人は自卑の念、自信の心を失ふときに堕落し、衰廃することを免れない。民族的自卑、國民的自信の必要もそれと異らない。われ等は十數年前の鮮人と今日の鮮人とを比較し、他のいかなるものよりも、その自卑の念、自信の心が非常に發達したことを認めてこれを喜ばざるを得ない。日韓併合の當時は統治形成の問題でなく、統治精神の問題であり、しかして鮮人の素質が日本國民として些も内地人に遜色なきを前提として、いはゆる一視同仁の待遇を與へられたのである近頃鮮人が著しくはつきりした民族的意識を有するに至つたのは、即ち其進歩の一階段に立つものであり、この意識の存在は必ずしも國民的結合を妨げるものでないことは多言するまでもない。われ等は鮮人が飽まで民族的特性を失はず、これを成長せしめることがかへつて他日内鮮の心理的共鳴を惹起し、鞏固な國民的自覺に到達しうべき必然の過程であると信じ、彼の征服者心理を以て異民族の奴隷的服從を喜ぶもの〻如きは、明治大帝の御精神を解せざるも甚だしきものと考へてゐる

二

尤も今日における一部鮮人の民族的意識には稍不純なものが混入してゐないではない。漠然とした反抗思想がその民族意識と結びついてゐるのは事實である。然しこれさへも民族精神成長の過程には已を得ないものとわれ等は思つてゐる。兄弟姉妹の間柄においてすらも、兄姉の優越觀念は弟妹の反抗精神を挑發するは有勝のことである。もし兄姉にして弟妹の個人性を認識し、またその人格を尊重してこれを待つに至らば、弟妹の反抗思想もやがて消え去るべきであらう。鮮人の血管には内地人と同じく體面を重んじ、名譽を重んずる血液が流れてゐる。その國民意識に對して内地人の多數は從來果してデリカシイの態度を示したといへるであらうか。その名譽觀念に對して内地人官吏の全部は從來果して相當の注意を拂つたといへるであらうか。われ等は口に一視同仁を唱へて心に差別觀念をいだいてはならぬ。もし同化を理想とするならば、それは相互の渾然たる自然的結合であり、寸毫もその間に強制壓迫の無理があつてはならぬ。如上の自然的同化の意味ならば、誰もこれに苦情を唱ふる譯のものでない。」

三

われ等は鮮人の民族意識を尊重する。然も鮮人は其民族意識を以て最後の絶對的な尺度と心理に固執せしめてはならぬ。自ら重んじ自ら信ずる精神は同時に他の長を認識し他の者を尊敬する謙虚な精神でなければならぬ。われ等は内地人中にも鮮人、非鮮の弱點に類する同胞の鑑を見受ける。しかも日本帝國の興隆は實に國民の多數が識見なる精神と飢に渇ける如き態度とを以て世界文化の美をとり、長を學んだ結果といつても差支ない。今日においても日本國民の多數は決して自らエラがつて現状に滿足してはゐない。英國の總體的に際して内地新聞紙は殆ど筆を揃へて英國民の態度を讃美した。この心の存在する間、日本帝國の發達はやむ氣遣はない、われ等は鮮人にこの心がないとはいはぬ。然も鮮人の一部には徒らに他を罵つて快とし、自らの短所を反省しないやうな態度がないではない。内地文化は一般的にいへば鮮人に對して多くの學ぶべきものがある。然るに一部の鮮人知識階級は内地に對して嘲笑すべきもののあるを知つて鑑戒すべきもののあるを知らないやうな風を示してゐる。これは鮮人の民族的向上のために障碍となつても利益となるものであるまいと思ふ。

突如無所屬の猪野毛氏召喚さる
平渡から二萬圓を收受して 醜類愈々全政黨へ

【東京電報】政界の醜状を暴露した松島事件は司直の手ますます延びて、既成政黨の醜を根こそぎ暴露せんとするの勢ひであるが大阪地方裁判所の金山檢事正の態度の果斷により更に發展を豫想されてゐたが江木法相は「同事件もこゝに一段落をつげた」旨語り各方面の豫想を裏切るものがあつたが、廿二日突然事件は一進展を見せて東京地方裁判所は非常なる緊張を見せ、石郷岡檢事は午後二時極秘裡に代議士猪野毛利榮氏を召喚嚴重なる取調べを行つた、この召喚は金山檢事正が收容中の平渡信の供述にて新事實を發見し、東上して小原檢事總長と協議の結果行はれたるものでその内容は同事件に關聯し、平渡信より猪野毛氏が二萬圓を收受せりといふにあり、同氏の身邊危しと觀測されてゐるを見、本黨の高見代議士も數日の取調べに身邊の危險を思はれてゐるに、又、猪野毛氏の召喚となり同事件は、各政派にもれなく資金の散じてゐた事が判明し、こゝに前例なき大疑獄を出現せしむるに至つたものである

前例なき大疑獄
猪野毛氏は彌次の闘士 松島事件愈々進展

同代議士は日本大學法科出身富山縣選出、二六新報記者となり後實業界に入り、日本シート、日本拓殖、永田商會の各取締役であり、大正十三年總選擧に富山縣第一部より推されて當選、議院の當選無所屬であり議會においては彌次に妙を得て有名であり去る四十九議會において彌次から大騒擾を醸して亂闘の末頭部に大怪我を負ふた事もあり本年五十一才である、松島事件は先に政友會の岩崎氏、憲政會の箕浦氏の收容

高見氏はいよいよ危險
陳述で出駄羅目な

【東京電報】上京中の大阪檢事局金山檢事正は廿二日午前十時林次官と約卅分間會談の後大審院に小山檢事總長を訪ひ更に立石刑事局長とも打合せをなしたがそく聞するに取調べ中の高見之通氏は幾度も陳述が變り三萬圓の處分についても平渡信氏や會社側との口約と矛盾する點あり氏の身邊は極めて危險となつた模樣で今後なほ數回の取調べによつては樂觀を許さぬ形勢であるなほ金山檢事正は高見氏の聯につき大體方針をきめて歸阪すると

首相と總裁の會見
廿日麻布の床次氏邸で 右若槻首相 左床次總裁

出來相で出來ぬ 下級官吏の優遇
漸次增俸する方針

【東京電報】各官署下級官吏增俸問題は五十一議會にて相當論議され政府も出來るだけ努力すべしと言明するとともに行政調査會にこれを附議したが同調査會は更に大藏省に對し調査を一任した大藏省は下級官吏の解釋を雇および現業員に限定の方針で五分乃至一割（へき地特殊の者は二割まで）の增俸案を建て調査中であるが右を實施するにおいては毎年計上歳出として數千萬圓を計上せねばならぬ關係ありかつ今年の豫算編成に當たつては海運補助鐵道建設費北海道拓殖費義務教育費その他重大案件山積し數千萬圓の增俸費を同時に計上するは頗る困難とされてゐるなほ同省内には緊急を要する現業員の一部より漸次受益者を增す方針で增俸すべしとするものもある。

丁抹機
廿五日北京發平壤へ

【北京特電】訪日デンマーク飛行機は廿五日發天津山海關平壤に向ふ豫定である

連絡會議
內鮮滿電信 六月中旬京城にて開催

内鮮滿間電信の疎通改善および機械又は電信線の補修その他電信に關する諸般事務打合せ會議は大正十三年度内に開催のはずのところ都合により延期され今日に至つたが最近該會議開催の必要に迫られたので愈六月中旬遞信局にて第一回連絡會議が開かれる事になつたが本省よりは技師一名事務官一名その他東京、大阪各中央電信局電信課長および松江下關郵便局電信課長、滿洲よりは溜尻、大連、安東および朝鮮側より釜山、元山京城の各郵便局電信課長出席のはずである

新國旗令可決

【ナウエン廿一日放送】南亞聯邦下院はユニオンヂヤックに代る新國旗令を可決した

爲替市場強硬

【東京電報】連日波瀾にある爲替市場は前日の軟調に引かへ二十二日は強調を示し對米四十七ドル四分一買、對英一シルリング十一ペンス十六分三買、四分一賣となへたが閑散にて取引僅少の模樣である

陸敍（東京電報）

正四位子爵 趙民熙
敍從三位

海軍問題討議は第二次華府會議
米國大統領の意嚮

【ワシントン廿一日發電】クーリッヂ氏はゼネバにおける軍縮會議はアメリカが他の列強と共に更に同樣の會議を開くことを考慮するに至らざる内に、今回の會議終了となるを要すとの意向である即ち日英米三國間に海軍制限問題を議する別個の會議を催す如きは目下開會中のゼネヴア會議の進行に支障を來たすであらうとしてゐる、クーリッヂ氏は今回の會議では海軍問題の討議を避け第二次華府會議召集の意向である

十九師團の兵は入營期が年二回
青少年の軍事教練實施の結果 步兵の在營期が縮少したので

【東京電報】本年度より一般青少年軍事訓練實施の結果十六年度より步兵の在營期が、四ケ月縮少されることゝなり、從つて在營兵數も甚だしく減少する關係から近衞師團はじめ朝鮮、關東、臺灣各軍等、常時警備を必要とする部隊にては任務遂行に支障を來たすため陸軍當局は左の如く對策を決定し目下これが實施に伴ふ豫算關係を協議中である、

一、近衞師團、鮮南第十九師團（鮮滿國境守備軍）は入營を年二回とす
一、關東軍中南滿洲獨立守備隊（步兵四個大隊）並びに臺灣軍は入營期を一般部隊と同樣一回とするも定員を現勢の一倍半若くは二倍に增加す
一、關東軍中の滿洲駐箚師團にて軍事訓練を受けたるものと雖も在營年限を短縮せず現制通り一年十ケ月在營せしむ

しかし各決定を見るまでに獨立守備隊並に臺灣軍は滿洲駐箚師團と同樣在營年限を短縮せぬことゝなすべしとの說もあつたが滿洲駐箚師團は交代に駐箚するも獨立守備隊に臺灣軍は常備部隊にして匪賊も少く然も危險多くかつ滿洲駐屯軍が少數なる等の關係から右の如く決したものである

國家總動員の陸海軍原案
動員機關構成と細目

【東京電報】國家總動員機關構成に關する陸海軍の原案は左の如きものである

△準備事項の細目
一、人口の靜態及び動態の統計調査
二、軍馬の供給に關する調査
三、牛、馬、豚、羊等家畜の需給に關する調査
四、農産物其他食糧品需給調査
五、鑛產物殊に鐵、石炭需給の調査及びこれが補充に關する調査
六、水力電氣研究に關する調査
七、船舶補充に關する調査
八、鐵道運輸に關する調査
九、右の諸項目に關し平時狀態より戰時狀態に移る場合の特殊影響及これに對す補塡計畫

△動員機關の構成
一、機關を内閣の直屬とし調査事項はこの機關にて行ひ各省に於ける調査は補充的のものとし經費は九十圓とす
二、或は前項の機關より小規模のものとし經費は三十萬圓とす

閣員の任命に絶對不干涉
吳氏から張氏へ通電

【奉天電報】吳佩孚氏より張作霖氏にあて左の如き通電があつた
中央閣員の任命に關して何人を任命するも予は絶對に干涉せず
尚西北軍に對しても武力の意志にまかす予は就意西軍各省の内亂を鎮め廣東廣西を平定したる後北上すべし

東拓總會
政府の持株も一般と同率

【東京電報】東拓は廿二日午後一時より本社にて第十八回定時總會を開き利益金處分案その他原案通り可決理事一名補充の件は候補者として澤田豐丈、松江猛次の兩氏を選び總裁は留任に決定退任重役尾崎敬義、沼田政次郎兩氏へ慰勞金贈呈の件は重役會に一任する事として三時散會した利益金處分案左の通り

當期利益金	[illegible]圓
前期繰越	[illegible]
計	[illegible]
内 缺損補塡準備	[illegible]
配當平均準備	[illegible]
役員賞與金	[illegible]
配當金（年八分）	[illegible]
後期繰越金	[illegible]

なほ東拓は創立當初政府より田五千七百町歩畑五千七百町歩の現物出資を受けたため株式六萬株を交付してゐたが十四年度で政府に對する配當免除期間が終了せるを以て今期より一般並に政府にも八分配當をなすに決した

東宮殿下倉敷へ
旗提灯行列で岡山の賑ひ

【岡山電報】後樂園延養亭に中國行啓の第一夜を明かせられた東宮殿下には折柄の小雨の中を九時五分御出門縣廳内にしつらへられた御床に松の御植樹を遊ばされた後岡山城に成らせられ天守閣にて縣治その他につき御説明を聞こし召され岡山醫大に御成り十時御發車倉敷に成らせられ在郷軍人會員青年團員等一千名を御親閲後大原研究所御視察正午倉敷御發吉永驛御著、二時五十五分岡山驛御著自動車にて岡山師範に御成り生徒の體操御覧三時四十五分御機嫌麗しく御宿所に御還遊ばされたなほ市内小學校生徒は午前中は旗行列夜は提灯行列をなし御旅情を慰め奉り又玉體の御安泰を各神社に祈願した

東拓店長會議

【東京電報】東拓本社は二十五日より三十一日まで一週間各地支店長を召集し十五年度事業經營につき打合せを行ふが同會議終了後土地改良課新設、臨時資金課長辭任に伴ふ人事異動の發表あるはず

法爲替急騰

【ロンドン廿一日發電】當地における佛國爲替は佛國藏相ペレー氏の爲替安定策發表により本日約十三フランの急反騰を演じ大引には一ポンドにつき百四十九フラン七五となつた又ベルギー爲替も佛國爲替につれ十四フラン方高騰して百四十九フラン二十五となつた

朝鮮燐寸總會
今期は無配當

【仁川電話】朝鮮マッチ株式會社第十七回定時株主總會は二十二日午後二時より仁川公會堂において株主出席三十五名三百四十三株、委任狀二十四、二千六株、まづ瀧川社長議長席につき議案を一括し附議可決後滿期重役の選擧を行ひ全部重任することゝなつた。然して今期は無配當とし利益金は後期に繰越た。損益計算、利益金處分重役顔觸れは次ぎの如くである。損益計算 一萬六千六百九十圓八十錢當期總利益金 一萬六千四百三十五圓九十九錢當期總損金 ▲利益金處分 二百五十四圓八十一錢當期利益金四千八百七十四圓十四錢前期繰越金、合計五千一百二十八圓九十六錢後期繰越 ▲重役 取締役社長瀧川儀作、專務取締役鬼頭虎藏、取締役吉田秀次郎、多田介吉、野口文一 監査役平山勘太郎、飛澤重吉、張鐘佑

謝近火御見舞 高等寫眞館 京城黄金町二丁目 電話本局一四三四

謝近火御見舞 紐育スタンダード石油會社 米國ユニオンオイル會社代理店 特約販賣店 米油商會 京城黄金町二丁目 電話本局三五〇五

謝近火御見舞 時計御商 喜多金光堂 京城黄金町二丁目 電話本局一〇一五

謝近火御見舞 古銅鐵商 市來商店 京城黄金町二丁目 電話本局二六九四

謝類燒御見舞 泉屋漬物店 櫻井町一丁目六二

謝近火御見舞 辯護士 岩崎勉 黄金町二ノ一六九 電話本局三六八七

謝近火御見舞 東亞出版印刷所 京城黄金町二ノ六七 電話本局八六七番

謝近火御見舞 日本電氣株式會社 京城出張所 宮田喜作 京城府黄金町二丁目 電話本局七八九

謝近火御見舞 太陽生命保險株式會社 京城支部長 森岡稔 本社 東京市日本橋區南茅場町 京城支部 京城府黄金町二丁目 電話本局二八五九番

謝近火御見舞 森辰男 京城黄金町二丁目 電話本局二〇五五

謝近火舞御見 京城煙草元賣捌株式會社 京城黄金町二丁目 電本一六〇四五番

謝近火御見舞 昨夕近火に際しては早速御馳付御見舞を忝し奉深謝候混雜中尊名伺ひ洩も可有之不取敢以紙上御禮申述候 花園組 花園佐吉 京城黄金町二丁目 電話本局一九三六番

謝近火御見舞 昨夕近火に際しては早速御馳付御見舞を忝し奉深謝候混雜中尊名伺ひ洩も可有之不取敢以紙上御禮申述候 山内伊平 伊藤重雄 京城黄金町二丁目一六九

謝近火御見舞 昨夕近火に際しては早速御馳付御見舞を忝し奉深謝候混雜中尊名伺ひ洩も可有之不取敢以紙上御禮申述候 明治生命保險株式會社 京城支店 京城黄金町二ノ一六三 電話本局九番

謝近火御見舞 昨夕近火に際しては早速御馳付御見舞を忝し奉深謝候混雜中尊名伺ひ洩も可有之不取敢以紙上御禮申述候 東洋拓殖株式會社 京城支店

謝近火御見舞 昨夕近火に際しては早速御馳付御見舞を忝し奉深謝候混雜中尊名伺ひ洩も可有之不取敢以紙上御禮申述候 東京建物株式會社 京城支店 京城黄金町二丁目五五番地 電話一六八一番 一三八一番

謝近火御見舞 昨夕近火に際しては早速御馳付御見舞を忝し奉深謝候混雜中尊名伺ひ洩も可有之不取敢以紙上御禮申述候 株式會社高島屋京城出張店 京城黄金町二丁目 長電話本局一五九六番

謝近火御見舞 昨夕近火に際しては早速御馳付御見舞を忝し奉深謝候混雜中尊名伺ひ洩も可有之不取敢以紙上御禮申述候 太平洋海上火災保險株式會社 京城支部 京城府黄金町二丁目五十六番地 電話本局二五三九番

謝近火御見舞 昨夕近火に際しては早速御馳付御見舞を忝し奉深謝候混雜中尊名伺ひ洩も可有之不取敢以紙上御禮申述候 岸登吉 京城黄金町二ノ九二 電話本六九八番

謝近火御見舞 昨夕近火に際しては早速御馳付御見舞を忝し奉深謝候混雜中尊名伺ひ洩も可有之不取敢以紙上御禮申述候 愛國生命保險株式會社 朝鮮支部 京城黄金町二ノ五三 電話本局二八六〇番

謝近火御見舞 昨夕近火に際しては早速御馳付御見舞を忝し奉深謝候混雜中尊名伺ひ洩も可有之不取敢以紙上御禮申述候 共保生命保險株式會社 京城出張所 京城黄金町二丁目 電話本局一九八八番

利用されぬ・

花園町市場落成式

東京大相撲 十日目成績

きのふは黄金町 京城に火事しきり
五月の火事は大火になると 安眠せぬ消防員

消火事……新緑匂ふ五月に火事が頻々とおこる落花狼藉地に入るの心をいたましめた晩春は、頻々たる火事に更に人をおののかせて居る、警鐘せしむる半鐘の響、けたたましい消防隊の活動すべてを一握りの灰に化する猛火市街の平和な色に無慘にかきけされて、警鐘隊がしき火炎の猛が現出する新緑の候には全くいまわしからぬ景物である、こんな景物がなぜ飛込むか、ともあれ、火事は頻々とおこる

この一週間に 廿餘戸燒失す 損害莫大に達す

最近一週間の出火は左の如く七件あり、消防隊でも殆ど寝ないと嘆いてゐる
▲十六日 若草町三丁目二九五後藤方より發火家具燒失
▲十七日 蓬萊町二ノ二〇李白用方家屋燒失
▲廿日 當仁面西里鐘紡分工場その一タキ室より發火八百坪の建物中二坪を燒き鎭火
▲廿一日 午後三時隣町一六宮本某方から發火し附近三戸被燒▲午後二時十分太平町一丁目木祉横安竟源一郎方倉庫より發火し二戸を燒失▲同日午後五時半觀町一ノ六四李子哲白石藏等方より發火し全燒八戸半燒二戸
▲廿二日 午後六時黄金町二丁目一八八佐藤善次郎所有倉庫より發火二戸を燒失

黄金町の火事 倉庫を燒く

廿二日午後六時四十五分府内黄金町二丁目一八八大工請負業佐藤善次郎所有倉庫から發火し消防隊の懸命の活動でバラック倉庫十二坪一棟および隣接金丸某方の物置二坪を燒いて鎭火した原因は目下取調べ中であるが倉庫には木箱が一杯つまつてゐたので八百圓位であらうと

保險金欲しさからか 元山の怪火

【元山特電】頻々たる元山驛町の火災については一般に奇異の感を

晩春の火事は 珍らしい現象
原因は留守から 小熊消防署長語る

拋いてゐたが警察當局でもはじめから放火の疑ひを抱き祕密裡に探査の歩を進めつゝありこの程に至り稍々確證に近きものをつかみ得たるものの如く既報先月廿二日未明の成興安一方全燒八戸の火災および本月十一日夜の杉原寡吉方から發火全燒三戸二つの怪火事件に關し、双方放火嫌疑者一名づゝ取致し嚴重取調べ中であるがこゝ兩三日中には眞相判明すべく原因は保險金ほしさの犯罪であるらしい

昨今の様に火災が頻發しては安心に堪へません概して火事は冬季十二月から三月頃が季節で四月に入ると度數が激減するのが普通ですが今年は五月に入つても盛んにある。これは去年が平常より度數が減少してゐたので市民が安心し過ぎてゐる關係と思ひます時候があたゝかくなると火の取扱はへるけれども火の用心に對する觀念が自然へつて來る上に今年は國勢前の多忙と色々な催しなどが幾分か關係して留守勝の家が多く丁度多事から寧ろあたゝかさに移つた時の様な状態になつてゐるのでせう昨今はよく漏電火事がありますが廿一日に龍山京城に三ッにたゞ今の火事の様に頻發してゐますがさ

海相の渡鮮は更めて

既報の如く中岡行啓の皇太子殿下に御隨從西下したる財部海軍大臣は途中御いとまを給はり渡鮮する筈であつたがこの際同海相は殿下に御隨伴申上げて歸東のはずでかう渡鮮で歡迎の準備をとゝのへてゐた人々は失望してゐるが同海相は他日渡鮮する計畫である

けさ四機 太刀洗へ
廿二日天候不良で滯在

【大邱電報】平壤飛行隊の四機は廿二日は雨やみたるも天候不良のため滯在廿三日朝太刀洗に向ふ豫定である

靈木―徳壽宮の公孫樹

鮮展の繪を見て（七）
多田毅三

西洋畫部

今回の鮮展では種々なる收穫があつた。その一つとして巷坂喜興氏の二作を擧げる。小品ではあるがその作風の簡潔にして暖かいと爽快なるものであるが描かれた事物が大膽與爽に省んでゐるとに不純を描かされるので別に感動することに低徊を感ずる

由形藝術氏作『靜物』も整つたのもであるが氏自身のものに乏しい憾がある。岡田耕之助氏の二作も岡田氏の場合と同じやうにその描法を己の殼から脱することに努力されてゐるが色彩は依然として生硬ではないのだらうか。然し『古城』は矢張り其數からの躍進に成功してゐて、よい枯淡味と描法の安定とがある。

三木弘氏の三點中では七十一の風景が畫面から來る奇妙さが少くて素直で氣持ちがよい。李昌鉉氏の特選作はなだらかにして要とほけた感じが愛される然しそこにはか、き足りないのではないかといふ不安も伴はぬではないが、とにかく特選として見出される理由を持つてゐる作である。

松木眼太氏の作『靜物』も色彩の快感を持つてゐる、前出金七氏『風景』は鮮展中異數の消極で根强い物の見方が愛されるのであらう。

堀山征氏『靜物』も色彩にたて作者の天分を思はすが何とのう物質の容積感が輕く畫面を安定せしめてゐないのではないか。

伊藤武雄氏の『靜物』同氏近來の傾向を追窮してゐるもので大家のその境地をほり下げて行きつゝある然し私はか様な温い色調を以て一つの空氣を畫面に釀し出すのにこんなに物體の說明をもことすることが晦暗なことであるかを疑問とする顏色のトーンが余りに沈み過ぎてゐて感ぜしめないのではあるまいか。

又色の感覺をその色の明暗にかゝはらずも少し明瞭にされてはと云ふやうな感じを感ずるのである。作者よ許せ。八島俊雄氏の『風景』も今に何かを語り出すぞと作者が云ふやうだ。前田隆一郎氏の境地は停滯してゐる。深山な成做者達が取残されてゐる。明智な筆致明るい色彩、あとは内容のことになつて行く

吉田稀夫氏の作にも曙光がある淺川倫氏『李朝の燒き物』（特選）は東洋畫部にある同氏の作よりり親める、色彩を用ひられた方の『靜物』は反つてその色彩が禍してゐるやうに思ふ。これには何か根本的な理由があるはずだ。日吉守氏の『風景』は遠田、前田の諸氏と同じやうに一つの作風から次ぎへ推移して行く道程のものとして觀察される。味はひのある色彩が盛々出揃して來て見る人を樂ませうとしてゐる。描く人も樂みを深めやうとしてゐるのであらう、田原米氏は作も達觀にして優々しいものがある。

是で私は此の稿を終るがそれが單に私一個の感想であるにせよこれを發表する以上私の思ひ違ひや自惚れが皆さんに不快な感情を懷かしめたことでありませう。何とぞ悪しからず御解釋をお願ひ致します。（完）

主婦の注意が必要
内地家屋は危險 本町署長談

火事は一年を通じて多い一體に多いのであるが今年は幸先からこの頃に掛けて最も多く殊にこの二三日は甚だ多い様に思ふ鮮人家屋に比べると内地人家屋の方が火事に對しては危險性が多い様に思はれる出火の原因は少し注意すれば永く防げた事柄を灰燼に歸せしめる様な大事を起こさないで濟むもので取扱ひ等の不注意が原因となる事が最も多い炊事場附近の火事等は倉庫から出火したものであるがその他煙突個等が多いから一家で火氣を取扱ふ事の多い主婦が充分注意して欲しい云々

虎專門の畫家 備嚴氏作品展

猛虎專門畫家として聞こえて居る東京の松元嚴畝畫伯は三日から卅日まで本町ビルヂング二階において作品展覧會を開く。氏は鹿兒島にあつて大觀翠石畫伯に私淑して虎の專門の畫家として名を成し、各種美術展覧會にて三十回の賞を受けた人であるが、現在は東京にある

いはひに原因は判明してゐます一體にあたゝかい時の火事は冬季に比して大火災が多いので風のある際などには、オチ〳〵眠られない、火災の結果は世の批判が同時に起る警察と消防上いはれてゐるけれどもこの際一般府民も火に對する時季になつても益々『火』に對する注意を拂つて貰ひたい

清水京城驛長が 進退伺ひを出す
公金拐帶の責任上

京城驛における官金一萬八千餘圓の拐帶事件は鐵道局監察部清水吉氏が京城驛長の職をなげうち二十七年の永きに渡る鐵道生活と訣れ樣かゝる決心をする結果に導かれた即ち今回の事件が新聞紙上に現れると共に現行が突發的に行はれたものでなく相當期間に渡つて巧妙な手段を以て行はれたのを斷定、聞きに進退したといふので自己の責任を深く痛る處あり數日前鈴木署長を本町署に訪ふたが犯人朴仁徳は三人打ち連れ支那深く入込み搜索は殆ど絶望に陥つたので大村鐵道局長の手元に詳細な顛末書と共に進退伺ひを提出したが鐵道局では同氏多年の功勞に鑑み昨秋城津より揃擢し將來を嘱目された清水氏の事なので深く考慮しそのまゝ保留して居る

信仰の『公孫樹』で 李王職突張る
出資募集も當外れ 難産の放送局

文明の最高を象徴するもの便利で面白く趣味と實益の源泉として大京城に一つの偉觀を添へるべく生れ出でんとする。JODK京城放送局はいよ〳〵今秋九月から本放送を開始することゝなり六キロワットQ型マルコニイ放送機もすでに京城に到着し建物も近々工事入札に附することゝなつてゐるときお手のものゝ放送が空しく出資社員募集の當てがはづれて締切五月末までに二千口の出資 社員を募るはずであつたのが、まだ六十口に足らず、放送局關係方面では天手古舞の有様で放送局の存在は陸輸桐旭、コール、撫米等は勿論社會の出來事を最も迅速な方法で聽取しうるのみならず、一般家庭においては蓄音機、その他樂器を備えなくとも、一家團欒して大家の名曲を地方にをつて聞かれ出資社員には二圓の申込料および毎月二圓の聽取料が免除 され一口百圓に對して約一錢五分の配當になるのにどうしたのだらうと思案投げ首の態中李王職の好意により府内貞洞美國領事館裏の高臺に七百二十五坪の空地を借り受いよ〳〵今月末に入札に附することゝなつたが放送局は何から何まで難産そのもので如く今度は同地所の中央にある古い公孫樹にからまりまた〳〵難關がおこつた放送局では

右の公孫樹を伐らなければ工事が出來ないといふし、李王職では三百年を經た靈木であり、朝鮮の因習として古木を伐るのは面白からぬといふのであるが、この敷地は徳壽宮の內苑から切り放した空地であつて、李王職では溯るを存んで拂下げた土地で公孫樹は附近の鮮人間から 靈木 としてまつられてゐるので李王職も處分と顛躇つたが放送局難産のうめきに情を落したか信仰の公孫樹を伐り倒して文明の放送局に捧げることゝなり漸く解決を見るに至つた

數里の氷山 大泊港を塞ぐ
連絡船も引返す 五月の氷山は初めて

【豐原電報】廿一日夜樺太アニワ灣内にオコツク海方面より長さ數里にわたる大氷山流れ來たり大泊方面に進行し來たつたゝめ連絡船は大泊に入港不能となり小樽より眞シレトリに向つた伏木丸も能登呂附近でこれにあひ小樽に引返した、大氷山の尖端は午後一時頃大泊の六海里沖に至りさすがの大泊も封鎖されるに至つた、五月末流氷の襲來も珍しいが又氷山を見るなどは未曾有のことである

戀人の兄を 脱監さした警官
警察の威信に關すと 新宮署狼狽を極む

【新宮電報】既報和歌山縣新宮警察の拘留犯人が留置場を抜け三晩出して自宅と往復した事件は取調べの結果某巡査は犯人の妹との戀愛關係から脱出せしめた疑ひ濃厚となつた、同署では警察の威信に關するので絶對祕密裡に取調べ中である

本社見學 鎭南浦公立普通學校兒童八十名は田原訓導に引率され廿二日午後一時本社を見學

主任さん
―【六十】― 奥さん化粧の暇に ドブの御掃除を
大京城工事夫の一人？ 本町署の坂本衛生

〇……先庭めぐりの大半を終へて本町署に坂本衛生部補を訪ふと『僕なんか主任といつても前さらへの様なもんだから書くにおよばん』と連呼しながら衞生主任といふ御職業がら顏をはらふ様な手つきで頭を避しきり努めたものである

〇……獨學獨行苦勞を重ねて檢定試驗を通過して岡山縣下で小學校の先生を勤め子供相手に先生ぶりを發揮して居たが何を感じたか御徵兵の衞生兵隊に入り込み大正八年除隊で衞生官となるのがそも〳〵の振出しで大正十二年四月本町署へ衞生主任とし轉勤して以來京城の衞生方面の御化粧に余念がない

〇……『京城の奥様やお内儀さんも白粉つける暇には家の前の溝の掃除もしてほしい』といひながら汗水流して溝板をはねてみゝずの餌を取のけたり石炭をふつたりして居る彼も又大京城建設に努める熱心な工事夫の一人であらう、たつた一人の子に先立たれ今は亡き子供の事などしのびながらの夫婦暮しであるが衞生警部が惡かつたから先立たれた譯じやなし手を盡くした病病も効がなかつたとすればあきらめ耿一なり

軍醫の庭から 數十の墮胎兒
宿屋藥劑師共謀の 墮胎事件暴露す

【大阪電報】既報大阪東成區鶴橋警察醫院一等軍醫木村泰雄（三七）藥劑師宮內善平の兩名にかゝはる墮胎事件はその後大阪地方裁判所檢事局から檢事の出張を得て宮內の經營する浪速區大黑町クナイ醫院の家宅捜査をした結果、同家中庭から十一個の二月乃至九ケ月位の胎兒の死體を發見したが猶次々死體が出る模樣でほり返してゐるが犯人は共謀して旅館の附屬をなしてゐたものでなほ院内の傳染旅館とも結託して婦女をこゝに泊めて手術したもので傳屋の裏庭もほり返してゐる

夏のマーケット大盛況
好評の丁子屋

格安の特價品を旨として新しい市價を作らうとする南大門通り丁子屋の名物仕出夏のマーケットは時節柄非常の好評で廿二日から五日間の第一日は久しぶりの晴天を機會に入出おびたゞしく殊に初夏氣分が季節雜貨の需要をよんで夏帽やシャツが飛ぶやうな賣行を見た、開き同店は各品種の大勉强を行ふと

自動車衝突

府内貫鐵洞二三二尹福根二男秉奎（五）は廿一日夜七時頃南大門附近で漢江通五金二培（一七）の自轉車と衝突し人事不省に陥つた

實業野球戰
遞信局勝 五A對二龍山機關區敗

京城實業野球實行會主催本社後援第二回全鮮實業團野球大會準決勝戰遞信クラブ對龍山機關區の試合は廿二日午後一時廿分から京城運動場に於て舉行された。バッテリーは遞信竹村、桑原、機關區中谷、大世渡、機關區先攻で開始したが機關區軍は竹村のスローカーブに嗢され六回まで得點に至らず七回及九回に各一點を得たが遞信軍は三回に二安打と投手の暴投に一點三點を入れ更に五回に二點を加へ五A對二で遞信軍の勝となつた閉戰三時十分

龍山機關區（先攻）		
內田	遊	
山谷	一	
崎井	三	
渡井	左	
矢西	投	
金小	右	
中古	二	
藤大	捕	
櫻	中	

遞信		
非野	左	
原森	遊	
川村	三	
新日	一	
相金	捕	
桑小	右	
竹	二	
補竹	中	
	投	

27打數 9 三振 3 四球 0 犠打 2 盜壘 1 殘壘 0 失策 2 得點 1 / 28打數 4 三振 3 四球 1 犠打 5 盜壘 0 殘壘 1 失策 1 得點 4

得點 機關區 000000101=2 / 遞信 00302000A=5A

備考 ▲球審、須田、壘審、上原▲三壘打、日野▲二壘打、金上▲試合時間一時五十分

殖銀大勝
四A對零 龍山驛敗る

殖銀對龍山驛の試合は引續いて午后四時四十分開始、バッテリーは殖銀高橋、中村、龍山驛柴田、佐藤、龍山驛先攻、兩軍共投手戰を演じて五回まで何れも得點に至らなかつたが殖銀は六回に敵失と犠打によつて二點を入れ、八回に更に二點を加へた。之に反して龍山驛は高橋投手に打撃を封ぜられて三振續出その力鬪も及ばず四A對零で殖銀大勝した。閉戰六時四十分

龍山驛先攻		
佐藤	捕	
兒玉	一	
水田	二	
兒玉	三	
柴田	遊	
平川	投	
池田	右	
小島	左	
	中	

殖銀		
江中	遊	
中木	中	
鈴木	左	
池田	一	
角谷	右	
中村	捕	
川路	三	
高橋	投	
土居	二	

20打數 10 三振 2 四球 4 安打 2 三打 2 犠打 1 盜壘 2 失策 4 得點 / 27打數 17 三振 0 四球 0 安打 0 三打 0 犠打 0 盜壘 5 失策 0 得點

得點 龍山驛 000000000=0 / 殖銀 00000202A=4A

備考 ▲球審須田壘審上原、山縣▲三壘打池田、角谷

品質優良

ぬいめなし蚊張
きき島枕蚊張
各種仕立蚊張
圓印のかや
廣巾蚊張地
地球美人印
亀甲紗
御購求は各地呉服店洋物店にあり
大阪圓製造元

明治屋發賣のへモゾール内容量不足に就て

近般東京市商工課より當所製品補血强壯料へモゾールの内容量不足につき株式會社明治屋を告發せられ候處本來「ヘモゾール」は當所に於て全責任を以て製造し嚴封を施し明治屋其他に於て發賣するものにして近時蒸汽滅菌消毒の際壜の破損頗る多く此事を壜納入者に注意を促せしに當所に無斷壜の肉を厚くせし爲め內容量の減じ居たるを不注意にも氣付かざりしに起因するものに有之候

上記の如く內容量不足に付ては明治屋は勿論當所に於ても故意になしたる所業には全然無之も一般需要家及明治屋に對しても多大の御迷惑相懸け候事誠に恐縮に堪へざる次第に有之候謹而陳謝致候

追て壜は直ちに改造致させ容量に付ては爾今充分の注意を加へ可申候

東京府下淀田町北富田一〇七番
中央化學研究所

應接室
電話の間違ひ 正確なのは三度に一度

【問】電話交換手が不馴れのせいか三度に一度は呼出し番號を間違へます。この頃特にひどいやうですが何とか改良の餘地はありませんか（旭町住人）

【答】電話番號の間違ひは交換手の聞き違ひもありますが左記の様な聞き違ひ易い番號の區別は加入者の方でも特にハッキリいつて頂きたいと思ひます、たとへば、ロク（六）とヒャク（一〇〇）、ヤクサンジュウ（八三〇）とハッピャクサンジュウ（八三〇）、ニセンヒャク（二一〇〇）とニセンハチ（二〇〇八）などは余程ハッキリいつて頂かぬと電話では聞き取り難い番號です、その他線路、機械等の故障でハッキリせぬ所は加入者諸君に非常に不便でもありませう、こちらでは非常に御承知の様な非常に內地などより御指示の様な事故が多い様です。それは同じ內地人の方でも奧羽の方と鹿兒島の方では爲々發音が違ひますし、それに鮮人の方などの發音にも電話では聞き取り難いのがありましてそれ等の人々が雜然と居住してゐられますので、局の方でも十分注意を致しますから加入者の方でも間違ひ易い番號は注意して頂きたいと思ひます（中央電話局監査課長眞崎謙一）

すでに御承知の所です、御言葉の様に不馴れの交換手は決して交換台にかけません、局では毎日講習をして居ります、また番號をならべて聞く練習を課してゐます、その他一毎日監査員をして交換手には綿密に成績を調査してゐますから今後交換上の間違ひに對しては何番から何番にかけた電話がドウ違つたと具體的に示して頂きたいと思ひます、さうすると局の方で調査するの

亀の子束子特許權 侵害に就て警告

近來弊店の特許亀の子束子の僞造品若くは模造品の夥しく市場に販賣せらるゝ多く貴け特許品の販賣は弊店の特許權を侵害すると同時に信用を毀損すること甚大にして又之が爲め往々世人より亀の子束子特許權を無視せらるゝの傾向を招致し弊店は非常に迷惑を蒙り居る次第に有之候

元來特許亀の子束子は卓越せる特徴を有する手工發明の先驅として内地は勿論海外に至るまで多大の歡迎を受け其の品質に對しても赤高評を博しつゝある次第なり、然れども斯の如く到るは一朝一夕の事にあらず多年淵博にして熱誠なる無數の特許權使用者よりの努力と犠牲とを重ね具さに特許品普及の辛勞を嘗めたるの結果にして之が爲めに非常なる費用と犠牲とは實に到底他人の想像を許さゞる程度のものに有之候

然れども由來弊店は生者業者がなるが故に營業上莫大の影響を蒙らざる限り特許侵害者に對して好んで事を構ふることを欲せず主として穩便上の解決に依ち法律上の手段に訴ふことは可及的之を回避する方針を執り居り候處之を奇貨として弊店特許權を無視し僞造品若くは模造品を製造又は販賣する奸商爾近著しく增加したる次第に有之候

本社に到りては最に斯かる不德義の反省を期待し徒らに其寛恕に寛容せんか弊店獨の亀の子束子特許權の所有を無視するのみならず商品の聲價を失墜し信用を毀損し遂に營業の基礎を危ふするに至るべきこと明白の條理に有之候故に茲に弊店は偽造品模造品の販賣者に對しては其製造者たると販賣者たるとを問はず相當の手段を執らんとするものに有之候

幸に弊店特許權保護の實を擧げ延いて發明界共同の利益に貢獻する所あらば弊店の欣幸とする所に有之候

從來僞造品若くは模造品を販賣するのみにて製造に關與せざる限り刑罰に觸れずとの謬見を抱けるものあるも單に販賣するのみにても之れに對して特許法の制裁あるものなること勿論に有之候

就いては事を決行するに先ち僞造束子若くは模造束子の製造者又は販賣業者は此際宜しく自重せられ無責任なる教唆に惑はされて紛爭の渦中に投ぜらるゝこと無き様豫め御注意申上候 爲念及警告候也

亀の子束子 本舗 東京 西尾商店

愛別の十字路

【四五】

山中峯太郎作　梁本栗香畫

春の昇華

「…………」
さすがに敏子は、唇をつぐんだ。芝に反射する緑の光が、頬に、まぶしかつた。
「ほんたうに、あなたは判つてゐて下さると、これは、僕の思ひ上つてる獨斷でせうか？」
今初めて、欣二郎の方が、興趣した氣分を、ほかに感じた。
「……欣二郎さん！」
「…………？」
「あたし、お話しゝたいことがあるんですわ。」
「何でも！　何でせう？」
「姉が大阪へ行つた夜にね。」
「え、。……」

「父があれ程、あなたにお願ひしたでせう？」
「…………」
かれは急に押黙つた。
「でも、どうして、あなたは姉と一緒に、大阪へいらしやらなかつたの？」
「…………」
彼は薄赤い唇を戰かした。だが、何とも聲が出なかつた。不意に眞正面からおしつけられた——位置の變化した自分を、欣二郎は余儀なく見た。
「え？　なぜでしたの？」
敏子は向ふの森の上を眺めたまゝ、ぐんと迫つてきた。
「あれは氣がむかなかつたからです」
まざ／＼とかれは嘘をいつた。何とした余儀ない嘘だ！　といつて、おれが、この、敏子と結婚したとしても、あの時の眞相は、……おれの魂が深傷を負つた、あの一刹那だけは、永遠に、この敏子にはいへないのだ。と、その夜の惑られるやうだつた苦惱の、まだ消えてはゐない悩ましさが、生々しく跳つてきた。
「まあ！　氣にむかないつて、それは欣二郎さん、嘘ぢやありませんか？」

（二）笑顔思へば　木村屋パンの　おいしい包みも苦にならぬ　明治町　木村屋

敏子は片頬に微笑した。
「嘘？　な、なぜです？」
「氣にむかない位で父の氣にさからふやうな、あなたぢやないんですもの。え？　どうを？」
「……けれども。」
「けれども、なあに？」
「いや實際にさうだつたから、さうだつたといふんです。」
「さうを？　……欣二郎さん。」
「何です？」
「あなた、では、あなた、本當に誓つて下さつて？」
「え？」
「あら！　………」
「敏子さん！　何をですか？」
「あなたこそ分つてらつしやるくせに、……」
「敏子さん！」
かれは彼女の、しなやかな腕を思はず引寄せた。點火から紅の炎へ、二人は一瞬に燃え上つた。
彼女はパラソルを離した。
指と指とが双方から絡み合ひながら、そのまゝしつかりと握りしめると同時に、二人は息をつめた。
——天地の香そのものが、二人の胸にとけ入り、二人の眼をはげしく鼓吹した。
「……きつと！」
はづむ息と共に敏子が叫いた。
「……」
欣二郎は指を握りしめた。激情にふるへて、彼はたゞならぬ瞳を發した。敏子は、うつとりと得堪へぬやうに、欣二郎の顔へもたれかゝつた。
緑の錯綜に零れる陽炎が、二人を濃厚に包んでゐる。柔かな緞物のやうな芝の上に、二人は臆面なしに合唱する幸福の悦びに躍る二つの胸が、一つの鼓動を打つ……高潮に上りつめた情熱のうちに、
「敏子さん！」
かれは幻に醉ふやうに呼いた。
「え！……」
かの女の聲が、かすれた。
「……」
かれは静かに胸をさはした。もたれてゐた彼女の柔かな胸が、そのまゝ彼の胸へ崩れかゝつた。
二人は燃えるやうな瞳と瞳とを見合はした。情炎の舌端する瞬間に、ふるへる唇と唇とが、相寄るまもなく、ぴつたりと接合した。

余く甘い　橘羊羹　橘屋　本町南山町

寫眞は旭町一河原へ

海川魚　鳥水焚　本ビル横　加茂川　電本二三〇六

學藝界

◇雅友會　六月一日から三戸眞象氏に手ほどきを請ひ繪畫研究をはじめる。會費月三圓、入會希望者は市内黄金町二丁目田中友吉商店内高野将灯または本町一中村時計店へ。
◇中樹俳句研究集　題は端午、若葉、各題三句（かな女、探骨選）草投稿は鎮海高砂町明鏡會へ、誌代二十錢。
◇京城枯野句會　二十五日夜市内三坂通鐵道官舎二七大原宏堂氏方で例會を開く。席題締切九時（會費十錢）
◇長谷川零餘子氏（俳誌枯野主宰）六月中旬より北鮮滿洲樺太に旅行する。往復二十日。
◇坂口砂村氏（俳人）博覧會見學團を率ゐて金泉より入城、廿二日夜退城。
◇岡崎楽浪氏（同）近く洮原より入城。數日滯在の豫定。

めばえ句會（鎮海）

夕月や金鵄る山の蚊喰鳥　山桐子
胸にある日影廻りし寢綻哉　新沙鵄
宵蔦や水打てる庭奥ふかく　湖山
驟雨ゝ過ぎ寢綻の後や清々し　掃石
石蕗ゝ青蔦上るよれ／＼て　沙杜志
寢綻さめて軒風鈴に風も見る　審助
宵蔦に風ある夕や水を打つ　簡村
登絹子の手摂みてある刀哉　姚貴

初夏の集ひ（櫻溪宿）

このあたり下町とかや燕　休山
五月雨や樋の上の鶏の雙　水汲女
巣燕の土間に入れたる俥哉　楸洞
加藤を校庭はろか五月雨　月峰
五月雨ゝゝの緑は丗しに晩　曲汀
乳車拔門拔けて五月雨る、　櫻溪

咸興俳句會（敬翠居）

だんまりて寂し螢や桐の花　無射
孫率の土間に五月雨る、　孤影
桐の花に雨持つ紫の流れけり　豆村
屋根に咲きて見上げ、桐の花　一來
水際点や背並や五月雨る、　一水
五月雨や螢を灯して宿守人　五堀
さみだれゝ土間にいる作業服　石窪
間をおいて又散る桐や寒の雨　敬翠
宿直人も花桐丈の庭なりし　長流水
仕舞ひ風呂つ、灰か桐の花　萬紫

江東臨鏡吟社

旗竿をゆり動かして風の薫　溪石
道並木剪定済みし若葉かな　竹窓
ベランダに倚て眺むる若葉風　秀畝
陽も淡けし若葉の色や森の湖　晴朗
鑑の香に込まれし樹かな　竹籟
山村の瓦さらめく欅薫　獸石
古枝は枯れて蘇れり樣若葉　密陽
微雨晴れて若葉の光る社哉　岳州
隙隙にく光さし流ふ若葉哉　清光

讀者から

▲十七のクロンボとかいふ男か女のくさつた様な事を申しをつたが十四日の新聞には時勢の男ゝ申すやからがこれに非鳴してゐるイヤあきれはてた事だ黄色な醜を出して女の尻を追ひまはし社會に害毒を流す者は君等であらう（江原道愛國の士）
▲十四日の時勢の男よ君は何といふ頭を持つてゐるんだ日本には昔から大和魂といふものがあるんだ大いに身體をねり鍛へ一朝變事の際は國の爲に努めねばならんのだ君のやうな男は青白い顔していつも女の尻ばかり追ひまわして居るんだらう（本町番骨）
▲近頃インキ販藥といふて「カルキ」をとかした水を戸別訪問し三十五錢に賣付て居る者ありきものにつけたら破れます皆様にお注意（正直生）
▲京城館の俳奏は折角の雰圍氣を台なしにして仕舞ふ眼眼も歌目あれじや人氣の薄からはずがない大いに改良すべきだ（活動狂）
▲正月公會堂で開演のスズラン座の所在しりたし（愛讀者）▲目下盛夏旬地を巡業中です（係）
▲京龍館に小生等のすきな東亜を上映する由有難い雨だ又東亜一本か二本入れてマキノと合同で四本立するとの京城館陣は蕪だ（東亜狂）

旗竿を接ぎて立てけり初幟　鐵芽
若葉歳ぐ一段高き孔子廟　碧香
谷若葉團に輝きて溜　飛沫　浩井

新しい出版物

◇安産のしるべ　岩崎直子著　お産に對する正しい智識をもたなければお産に對して不安をいだくばかりでなく取返しのつかぬ失敗を招き不幸の基となる。會て國母陛下御出産の砌屡々御用を承はつた著者が妊婦産婦の心得べき一切の事柄、嬰兒小兒の育て方について心血を注ぎ最もよくおしへた本書は主婦は勿ろん産婆看護婦と雖も參考すべき良書である（二圓三十錢東京神田駿河臺主婦之友社發行）
◇蛹の跡（長沼直兄著）著者は暫く英語通信社を主宰した人、多數の受驗準備者を相手にした體驗から、最も誤り易い箇所を、最も分り易く説明したのが、本書の特徴である、著者の經驗は、豫中讀誠に發揮せられて得る所少くない。（一圓四十錢東京神田表猿樂町開拓社發行）
◇ザ・トークオヴタウン（堀英四郎著）本書は教養ある英人の會話を基本として書いたもので所謂米語の多數行はる、昨今、太當のイングリッシュカンバーセイシャンを學ぶ者にとつては絶好の指針である（九十錢東京神田表猿樂町開拓社發行）
◇戯曲（五月）戯曲七篇批評感想など…本號三十錢東京日本橋區蠣殻町北研究社▲探偵文藝（六月）詐欺と掏摸の號…五十錢東京市外東中野宙溟社▲少女文藝（六月）創作隨筆感想短歌詩童謡など：三十五錢東京神田小川町新報社▲愛の泉（五月）五十錢東京市外大井町共社▲新聞及新聞記者（五月）三十五錢東京京橋區南鍋町二丁目新聞研究所▲建築の普及（五月）五十錢東京四谷區永往町帝國工業教育會▲教育時論（五月五日）十八錢東京麹町三番町開發社▲文教の朝鮮（五月）三十錢京城朝鮮總督府學務局内朝鮮教育會▲小學校女教員（五月）十五錢東京神田區一ツ橋帝國教育會内全國小學校聯合女教員會▲成人（五月）二十錢東京麹町區三番町開發社▲歷時報（五月）五十錢北滿哈爾賓商品陳列館▲赤切車（五月）二十錢東京市外南品川宿三ツ木共社▲希望（五月）二十錢東京市外西大久保共社

百圓進呈
帝國の麻病藥主藥は治麻錠なりと、歐米醫學上最有効と確定し、梅毒藥主藥は壇棍内服藥なりとして。
歐米醫科大學病院
帝國醫科大學病院
等に於て實驗試用せられ、尚内務省衛生試驗所の封緘せる優良藥なる事を保證す。若し前記の證言に違へる事を發見せる時は分析料百圓進呈す

りん病　請合藥
痳病が女に傳染すれば、子宮病や、ヒステリーや、不姙症等に陷る。實に恐るべき病氣である。
男子の痳病を完全に治療せざれば、○起不能となり、妻を娶つても交○が完全に出來ない様になり、進んでは子寶を得られないのは勿論、睾丸炎、膀胱炎、其他尿毒症等にて、遂に一命を失はねばならぬ。

痳病の診斷法
健全なる者の小便は、清酒の様に塵も濁りも無い透明なもので、ある。然るに痳病になると、小便をコップに取つて見ると麻糸や膿球や溷濁のある事が、素人目でも能く判る。

藥効の立證法
大學病院の處方でも、大家博士の洗滌でも、注射でも、麻糸、膿球、溷濁が無くならねば、藥効が無いと言うても宜い。

ばい毒　請合藥
商會の藥を服めば服藥の翌日より、麻糸や、膿球や、溷濁が目に見えて減少する。
これが大家博士の證明よりも藥の有効なる立派な證據である。
いゝ、いゝこれは切らずに、かんそ其他梅毒に原因せる病氣ならば、服藥直に効果顯はる。
あらゆる治療をなすも効なき患者は、一度專賣所にて相談あれ。

發賣元　大阪心齋橋南詰南　東京日本橋通四　有田ドラッグ

にせドラッグあり　有田ドラッグにて有田音松鑑製をお買取あれ

新藥發賣　印紙稅撤廢

新藥發賣　藥劑增量

有田ドラッグ中部以西專賣所々在地
大阪　近畿　山陽　四國　九州　中京　北陸　朝鮮　滿州　臺灣　沖縄　米國

慢性胃腸病に
デブスー氏錠
今晩のんで明朝の容体に御注意
各地知名藥店にあり

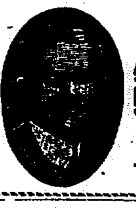

資本金　壹億五千萬圓
本店　東京市麹町區永樂町
頭取　安田善次郎
副頭取　結城豊太郎
株式會社　安田銀行京城支店
支店長　三原梓
電話長本局五八番・一九一五番　振替口座京城一三番
爲替取引先は内地各方面に朝鮮滿洲等樞要の地に有之候銀行一般の業務は最も御便利に御取扱可申上候

初夏の御晩盃…
新綠の元…
高級銘酒
朝の花
呑み良くて…
醉心地の良い…
朝鮮酒造株式會社

勝利の榮冠我手に來る！
健腦丸の常用に因る當然の歸結なり

島村博士證明　健腦丸　腦病良藥　KENNOGWAN

適應症
決斷力鈍キ人　記憶力減退セル人
理解力乏シキ人　頭痛、頭重キ人
逆上、耳鳴スル人　便秘、不眠ノ人
腦神經衰弱ノ人　頭腦ヲ過勞スル人

特長
健腦丸ヲ少量ヅヽ、常ニ持藥トセバ便通ヲヨクシ逆上ヲ引下ゲ怖ルベキ中風卒中ヲ豫防シ記憶力ヲ增進スル特效アリ。

本舗　大阪市南區順慶町　東京日本橋區通油町　丹平商會藥房

新しい化粧品
新御園化粧品八種の中

薄化粧用
新御園水白粉
純無鉛であることは申すまでもなく、すが／＼しいお化粧がお手輕に出來ます。

携帶用
新御園コンパクト
御外出用のお化粧直しとして、美しい手な容器に入つたもので御座います。

こな白粉
新御園の花
御園クレームか成は御園の蕾の少量を塗込んでから、この白粉を刷きかけますと激かなお化粧が出來ます。

本舗　伊東胡蝶園
東京市麻布區本村町一四五
振替東京七四六大
若し最寄の店に無き時は本舗へ御注文下さい。代金は郵券が御便宜ですが三錢以下の郵券でも結構です。

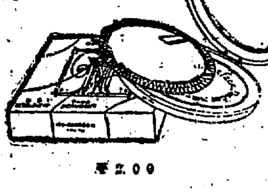

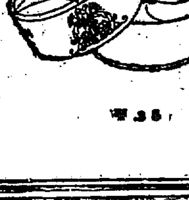

經濟欄
群山（廿二日後場）
京取市況（廿二日後場）計算疾り
手口と歩み（廿二日後場）
大阪短期歩み
勞農交通次長が運賃の……
憲政會から

京城日報 夕刊

吳佩孚等の善後協議

賃金一割値下を希望する炭坑主
炭坑に政治的干渉を喜ばす
政府の提案拒絶

【ロンドン電報】イギリス炭坑主は同盟罷業解決に關する政府の提案を拒絶した、しかし勞働者と交渉を繼續する希望はもつてゐる、蓋し坑主側が政府の妥協案を拒絶したのは炭坑に對する政治的干渉を厭ふ爲であるなほ政府の提案に對する坑主側の回答は一日八時間勞働制の復活を主張し次いで約一割方賃銀を引下ぐべきことを含んでゐる（廿一日發）

國內製鐵業保護

【ロンドン廿一日發電】英國大藏省は廿一日從來ドイツの鋼鐵並に鐵輸出業者が受けて居た特權を相殺すべき一般法律命令を交附した右は廉價なドイツの鐵鋼に對し國內製鐵業を保護せんとするものである

內閣承認を外交團に具陳
關稅會議の繼續をも懇請する顏內閣

【北京二十一日發電】顏內閣總理兼外交總長顏惠慶氏は北京外交團に對し內閣成立の旨通告と共に目下開催中の關稅會議を速かに續行せられん事を懇請して來たが外交團は十八日通牒を受領した旨回答したのみで顏內閣承認問題に觸れなかつたので再び通告をなし以て列國の顏內閣承認の一日も速かならん事を具陳した

吳俊陞軍四平街へ
張家口の民軍を衝く目的

【奉天廿一日發電】吳俊陞は一日午後十時十分奉天驛發四平街に向つた、吳は同地より鄭家屯、開魯派線を經て長驅、張家口の國民軍を衝かんとするものである

徐州で開戰

【上海廿一日發電】確な筋に達した情報によれば徐州附近で張宗昌軍と陳調元軍が交戰を開始したと

協調案起草委員會
報告を待つ聯盟軍縮委員會

【ゼネヴア廿一日發】國際聯盟武器監督會議聯盟軍縮委員會の協調案起草委員會の報告を待つこととし廿日は開會を見合せた、多分廿二日この報告を聽取した上休會となるはず

榮ある中國の名勝 けふ東宮殿下行啓の岡山後樂園（上）岡山城天守閣（圓內）御上陸遊ばされた宇野港（下）

東宮殿下岡山城へ
次で倉敷行啓

【岡山電報】廿一日午後三時後樂園の御宿所に御着きになつた東宮殿下には佐上知事の御案內で侍從をしたがへ園內を御散策遊ばされ夜は市民の提灯行列を御覽、午後九時御やすみ遊ばされたが廿二日は午前七時御起床九時御出門同十分岡山城御着天守閣に御成り郊外の眺望をきこし召され、後岡山驛へ御成り十時發の列車で倉敷へ向はせられた、同廿分倉敷へ御着郡當局其他有資格者高齡者に拜謁を給ひ更に、青年團を御親閱遊ばされた後午後零時倉敷驛發午後一時吉永驛御着二百數十年の歷史を有し高山彥九郞など遊學せる閑谷中學校に御成り午後二時五十分岡山市に還御男子師範學校に御成り校內で生徒の體操を御覽三時四十分御宿所に御歸り遊ばされた

關稅保管銀行變更
專門委員會で決定す

【北京廿一日發電】ワシントン協定に基づく關稅二分五厘を五分增率に關する專門的協議をなす爲佐分利貞男氏を首席として十八日から開かれた專門委員會は最近三日間にわたる日本公使館における會議で關稅金（三千四百五十萬元見當）の保管方法につき審議した結果從來の保管銀行たる匯豐、匯理、露亞の三行を變更し今後は總稅務司により各支那銀行に比例し各國銀行にて保管することゝなつたその結果朝鮮銀行も有力な保管銀行となり又支那も多年の希望たる自國銀行にて保管し得る譯であるなほ二十一日から專門委員會はオランダ公使館內に移され債務整理案を附議するはず

清津築港は既定計畫通り
土木課長會議で決定
齋藤案は葬り去らる

各道土木課長會議は目下本府會議室內で行はれてゐるが同會議において清津の築港問題が論議され齋藤技師が新に設計せる齋藤案は飽まで至難として葬られ本府の既定計畫に基づいて清津築港を行ふ事になつた、しかるに清津の一部有志は齋藤案の葬られる氣運があるのを察知して、同案の實施をはかる爲に有志大會を催し、齋藤案通過の要望を盛んに電報でもつて通じ土木課長會議は電報攻めのかたちであつたが、遂に齋藤案は葬られたその理由をきくと

本府の既定計畫は、現在の清津市街に、築港して、客船及び貨物船を橫づけになし、大貨物船の込場もつくると言ふので、其の總豫算六百九十萬圓であり、既に議會の協贊を得てゐるが、齋藤技師は、新たなる設計をなし現在の輸城川河口を改築して、この立案の基礎は現在の清津市街は地域狹少なので、大清津建設には輸城平野に進出する外はないので築港もかく輸城平野となした譯である

この既定計畫および齋藤案は同會議において盛んなる論議の的となつたが齋藤案は規模小さく、その上五百五十萬圓の豫算は輸城川河口の改修築港だけで築港に伴ふ輸城川の川瀨を移轉して改修する費用および築港の人件費は計上してをらず、これを計上すれば本府既定計畫よりも多額となる、齋藤氏は、輸城川の移轉改修費は一般土木費で行へばよいと論じたがこれは財務局の反對に合ひ、殊に、平野にきり込んで築港する爲、冬期には結氷するおそれがあるが本府既定計畫は自然の地形を利用してゐるので結氷のおそれがなく、又、財務局の主張としては、既定計畫によつて協贊されたる豫算を、新なる計畫に引ついで流用するのは會計法として許せないとの強硬なる主張をなしたので、清津一部の有志の電報攻めでなした齋藤案の支持も遂に効なく既定計畫によつて行ふ事になつたものである

水產主任會議

道水產主任官會議は廿四日より廿六日まで三日間本府小會議室で開催することゝなつたがその日程は左の如くである

第一日 政務總監及び殖產局長訓示引續き本府提出打合事項（沖合漁船補助規則案）
第二日 本府提出沖合漁船補助規則案及沖合漁船檢查規則案に就ての打合
第三日 本府及道提出打合事項協議

對滿政策審議の陸軍三巨頭會議
陸相の歸京を待つて開催
關東軍司令官招電

【東京電報】白川關東軍司令官は陸相よりの招電により來る二十五日上京のはずであるが、右に關し當局側は撤那の形勢があつての事ではないといつて居るが近來諸國の對極東政策は例へば東支鐵道に見るが如く努めて溫和主義をとり東支鐵道長官の更迭についてもカラハン氏まで召還するに決した程であるが然もこれ等諸國の對外政策の變更はその基づく所國內狀態の變化によるとはいへこれを以て同國政策の根本的變革とは見るべからず、即ちモスクワ政府は今日まで支那赤化運動の失敗國民軍の失脚等に鑑みこの際暫く忍んで支那の民心の緩和に努め着々と基礎の確立をなし時機の熟するのを待つて一擧に民衆革命を行ふの策に出でんとする意向あり、從つて我國としてもこれを輕視し得ざるのみならず我對滿政策は、張、郭戰を一轉機として、こゝに徹底なる考慮を拂ふの必要があるので陸相の歸東期を待つて陸相、參謀總長、關東軍司令官の三巨頭會議を開くべく招電を發した次第であるとそく聞する

明年度豫算省議
六月十日頃迄に決定

【東京電報】明十六年度豫算編成に關する大藏省の方針は內閣改造問題未解決のため今なほ正式決定を見ないが濱口藏相は今一年位は從來通り緊縮方針を繼續したい意向を有してゐるものゝ如く內閣改造後にその方針の正式決定をなさんとしてゐるが餘り遲延すれば編成上差支へるので六月十日頃までには省議を決して中間閣議に上程する豫定であると、なほ一般會計豫算概算は七月三十一日までに大藏省へ提出せしめることになるはず

府內諸會社の財產しらべ
貸付金十六億圓 借入金五億圓

大小さまざまの銀行や會社が京城府內にいくらあるか、京城府內務課で最近調査した所によると總計五百といふ夥しい數に達してゐるその內容を大略當つてみれば公稱資本金の總額九億九千二百二萬二千百八十九圓で拂込資本金は六億八千八百五十七萬三千六百九十二圓である、その

積立金 は四億千六百六十四萬一千六百十九圓、社債三億三千七百九十二萬五千八百五十四圓で借入金は五億千三百四十八萬六千六百三十三圓の外に支店の分二百三十六萬三千三百四十九圓、之に對し貸付金は十六億五百七十八萬九千八百七十四圓で支店分七百一萬百八十一圓である、而して純益金は七千六百五十八萬八千二百八十圓支店分百十八萬千二百十三圓、損失金は二百四十八萬八千四百八十八圓支店分十四萬二千六百九十二圓といふ數字を示してゐる

會社數 は前年に比し百三十四の增加で大正十一年に比べると倍加してゐるこれは財政に豫想した僞鬼の取立てからのがれる手段として個人所有のものを會社に變更したものが多い爲であつて株式會社は右の中僅々七、八軒に過ぬ

張作霖と吳佩孚近く入京說
奉天派では打消す

【北京廿二日發電】張作霖吳佩孚は共に四十日以內に入京を傳へられてゐるが奉天側は單に吳張の宣傳と稱し兩氏の會見は實現不可能であるといつてゐる

新政府承認には時期と手續が要る
◇—芳澤公使語る

【北京廿一日發電】芳澤公使は關稅會議內閣承認問題に關して語る新政府承認までには相當の時期と手續を要する、併し承認前と云へども普通問題は依然交涉する考へである、恐らく顏政府は段政府の對外協定を一切認めるものと解して居る、關稅會議については支那を除く關係國間で大體意見交換済であると稱してもよい狀態にある、從つて新政府承認前ではあるが或種の問題については近く支那委員と交涉を開始するかも知れない

人事消息

▲吉武甲子男氏（大邱府尹會社々長）廿一日夜入城朝鮮旅館へ
▲山澤和三郞氏（全南財務部長）廿二日朝出發赴任
▲長岡春一氏（外務省條約局長）支那旅行中のところ廿二日朝京城通過歸東
▲岩波武信氏（宮內省宗秩寮事務官）廿二日夜京城驛發東上
▲澤崎修遞信局監督課長病氣引籠中
▲木村雄次氏（東洋生命社長）廿一日夜平壤へ廿四日歸城の筈

あすの天氣（廿三日）

豫報は 曇—時晴

低氣壓は昨夜南鮮を過ぎて日本海西部に出たが高氣壓はなほ北海道方面から日本海を越えて半島の北東部にひろがり黃海方面は氣壓配置が不安定であるから割合に冷え勝ちの天氣がつゞく。

溫度 廿二日正午 一九、七（華）六七、五 廿一日最高 一九、五（華）六七、一

對山錄

鮮銀群山支店の不正事件は情實關係へ無謀の貸出しをしたのが身のすべりで、ずる〳〵と深みへはまり込んだらしい。ゴマカしと頬綴とは人を破滅させることを思ふべく罪惡は多く弱氣の缺乏である。」

◇

いくら大地に足をふみしめてもいつころばぬといふことはない。ころんだ後の頑張心によつて、足をふみ直すことが六ケしいと見える。」

◇

銀行の問題としては長い間の犯罪が發覺しなかつたといふ點大いに考ふべきものがあらう。支店長に泥棒が居るといふことを豫想して平常の監督を行ふ制度では不都合もあるだらうし、總局人を信ずべきか信ずべからざるかの問題。それは社會のすべてに觸れる問題でもある。」

◇

犯罪のかげに女ありや否やは何ともいへぬが、銀行員といへば金の生る木でもあるやうに思はれるのが陷穽であらう。小人に玉を抱かせて罪なきを望む事も誰がいかな紙幣のなかに埋れてゐれば氣安いが、それでは自然にもなるまい。」

◇

後藤子が裁判所へ呼び出されて紹介狀の取扱をきかれたまでだが、この人には正負裁判は縁がある。」

◇

女學生や教養ある婦人の六人殺しに對する批評は大抵一種の痛快感に襲づけられてゐる。姑さん達は惡夢にうなされる。」

◇

階級が階級を虐げ異性が異性を迫害するところ、そこに最も深刻な社會悲劇の胚胎するを知らずや。みんな目をみはつて世間を見ろ。」

亂鬪地獄 【廿七】
菊池曉汀作 小寺耕嶺畫

御用黨秘密室（三）

ふけて行く夜の穴藏の靜けさは、さながら地の底に引入れられる趣の閑寂さ。

源五兵衞は又もたばこを一喫吸つて、

『既でこのゆきといふ女が、長崎から船に乘大阪を過ぎて京都へ來るのぢやが、この密偵は出立ちを知らせる爲に聞いたもので、自分は密偵を出してその後で出立する。すればゆきがこの京都へつくには十日はかゝる、今日から行つて京都の入口の關所で待つてをればゆきを捕へる事が出來やう、そして遺言狀を氣永くだまして、こちらへまき上げて仕舞へばこつちの物ぢや、イヤ〳〵まだこつちの物ではない、まき上げてから後が六ケしいのぢや……ハテナ』

しばし首をかしげて思案に耽るのであつた。やう〳〵思案が定まつたか、

『ウム、どうしてもこの遺言狀を源濟諭之助か、吉岡三五郞へ買つける外はない、二十萬兩の身代ぢやから、十萬兩に買つける。さうぢや、何方へ買つけるが都合がよからうか、三五郞といふ奴はどんな奴か、地獄を受ける程ぢやから惡人に相違ない、一層諭之助に買つけるが一番の近道ぢや、諭之助はどこに居るか知れないがすでに師だけは知つて居るから、夜前の料理へ毎晩行つてをれば、その內には逢ふであらう、よし〳〵諭之助に十萬兩で買つけて、若否といへば、それでは吉岡へ渡すぞと威せば譯はない、何は兎もあれ、諭之助に會ふのが肝腎ぢや』

獨語に問ひ、胸に答へ、それからそれへと想像を描いて行くのであつた。

又一通の書面を取り上げて、宛名を見れば、大和大路通好古堂當左衞門とあつた。

『好古堂當左衞門、ハテ聞いたやうな名ぢやが』

書面の表を見つめて、『さうぢや、さうぢや、あの武器

譯ぢや』

うなづきながら、しづ〳〵と封を開き、パラリとひろげて見るとそれは筆の跡の見事な男の文字。目を摺えて讀んで居たが、顏に尋常ならぬ色を浮かべ、讀み終ると

『扨て迂濶な奴ぢやと思つて居たが、さては薩州藩士薰の一味か、もうこの密偵の手に入つたからは浪人新選組樣に申し上げずばなるまい。』

密書をクル〳〵とまき納めると懷中に入れ机のそばに垂れて居た糸をひいた。どことも無くカラ〳〵と冴えた鈴の音が響いた。程なくギーツと入口の戶が開かれた。

『お召しにござりますか』

と若侍がかしこまつた。

『オー、余はたゞ今より、松平樣の役宅へ參る、忍びの用ぢや、あかりは入らぬ、直用意して供せい』

若侍はかしこまつて引下つたが程なくこの若さむらひを從へ源五兵衞は單獸にしめて黑い夜の道を守護職役宅へと出ていつた。

ものゝ一刻もたつと源五兵衞は役宅のくゞり戶から、以前の若ざむらひを從へて歸つて行くと、後から定紋つきの提灯一つ飛ぶやうに、守護職役宅から壬生浪士屯所新選組本部へと走つていつた。

流星一つ、北から西へ飛んだ。

狂暴をたくましうした新選組は解散したが、薩州長州、土佐の諸藩の志士は、鋭い行動を續けて行くは相違ない。然も彼々に尊王佐幕兩派の對立は、互ひに陰險裡に着々として講じられていつてゐる以上、いつか兩派の衝突は免れる所は出來ない。この間、從來組はたとへ解散したにせよ、自由行動によつて、各自獨特の致志を續けて行くといつて居る。何れの一角かにおいて、血の雨の降るのは時期如何にあるので、早晩血なまぐさい慘劇は演じられるのだ、それにしても、源五兵衞が守護職役宅に持參した當左衞門宛の書面には果して何事が認められてあつたか

夏メリヤス出張競賣
現金成行 卸 特賣 品目 メリヤス◇タオル 加工品◇雜貨其他
賣競定日 一・三・六・八の日
大阪市西區京町堀上通一丁目 浪花競賣

メリヤス クレップ 加工品 夏物在庫品豐富
ケーエーメリヤス
相場表送呈 現金問屋 大阪市東區備後町四丁目 朝岡商店

月經 特殊流經劑
レスノリン
月經閉止四五ヶ月以內に確實の流經作用を以て容易く安全に應用の目的を達する特殊の効力を有す
藥價 一瓶 參圓五拾錢 送料 海外 四拾五錢 說明書 三錢切手添申越進呈
發賣元 大阪市北區曾根崎上二丁目 常盤藥院

ワニ印カタン糸
陸海軍指定品 美麗時報送呈
日本カタン絲株式會社 福岡市博多奈良屋町 大阪・東京・京都・岡山・小樽

耳鼻腦藥 ハナトール HUNATOLE
キヽメで賣れる
主治効能 鼻加答兒 鼻茸 鼻炎 肥厚性鼻炎 蓄膿症
本舗 大阪市南久寶寺町 鹿熊藥廠 振替大阪三八二八
各地有名な藥店に販賣

からだに、さわらずきつと
やせる藥
(健柱錠)を飲めば、どんなに大り過ぎた人でも程よくやせられます(說明書無代進呈)
價 半月分三圓七十錢 一ヶ月分七圓 三ヶ月分二十三圓
大阪市此花區下福島二丁目 藥劑師 森 三也 振替大阪五八五六七番

佛國 キット生エル 毛生液
(ヌケ毛、フケ、カユミ止妙) 小瓶壹圓半、大瓶四圓半、送料四十錢
●特約店 京城本町三丁目
發賣元 神戶元町三 大原商店 振替口座大阪一四一二九五番
ペトロールハーン 宮本千粒堂藥局

專賣特許 りん滅療法
酒も運動も禁ぜず容易に根治して再發の憂なき自宅根治療法ハガキで申込次第送呈す
發賣元 大阪土佐堀通一ノ一九 東京青山北町二の三九 東京新富堂藥房

本欄特別廣告一手扱 大阪梅田 第一廣告社

イタリーの首相ムッソリーニはこの間議場から歸りに、反對黨のバイオレット、ギブソンといふ英國婦人に狙撃され、鼻柱に負傷したが首相は平氣の平左で直に全國に總動員を下しその沈着ぶりに、負傷した鼻を高くした。（寫眞は首相狙撃のギブソン）

○日本航空會社の鮮滿航空路開設や西尾大尉の朝鮮飛行學校、李基演君等の朝鮮航運會社の創立、長谷川町の冒險飛行協會等民間飛行機の朝鮮上空を飛ぶ事が今後非常に増加して來るが、現在内地で施行の取締規則は、朝鮮内に適用せぬので、どうしたものかと遞信局は思案投首。」

○京城府の管轄に屬する各學校の教職員は全部で五百七十八人で、これを學校別にすると、小學校十二校二百二十名中女教員は五十四名、高等女學校五十八名中女教員は三十名、女子師範學校十一名中女五、師範學校廿一名、同附屬校十一名、幼稚園女五、普通學校『十七校』百四十名中内地人女教員十九、朝鮮人女廿八、補修學校廿一名等になる。」

○芳川鎌子事件以來、自動車運轉手といへば、色と金と兩方に縁あるものとされて志願者は激増する一方だが、この不景氣にはさすがの自動車運轉手もたへたと見えて、昨今京城では運轉手の就職口が非常に増加した。」

○櫻井町の芝山美容學校長芝山繁太郎氏は過般來城來たる廿四日より五日間京城府土木課樓上會議室において美髪美容に關する講習會を開催することになつた午前は男子の爲に午後は女子の爲に公開するといふ。」

○昨日の京城驛乘客四千六百六十六名、降客四千三百卅九名で、前月の同日に比較すれば、乘客において九百六名降客において五百十名を何れも増加してゐる

○けふの公設市場値段　琺瑯引洗面器十二時廿六錢、同十五時四十三錢▲七輪中井五錢▲味噌こし箕六十五錢、同小十二錢▲茶碗飯大卅錢、小廿五錢

龜井殖銀支店長は本町警察署に自首

留置場で一晩を明かして　十六日麗水に押送

各方面に異常な衝動を與へた殖銀麗水支店不正事件の張本人たる支店長龜井龍雄氏は引續き麗水署の手で嚴重な取調べを受けて居るが同氏は不正事件が表面に現れはじめると共に友人知己に謝罪をすゝめられ人目を避けて麗津より入城し浦尾旅館に投宿したが良心の苛責に堪へずしてか十四日本町署を訪れ自分は背任した事實け絶對にないたゞ貸出しの判斷を過つたゞけでこれから麗水署を訪ひ一身上の辯明をする考へであるがそれ以前に本町署で一應説明を聞いて頂きたい」と極力背任の事實を否認したがその翌日麗水署より本町署に業務横領として同氏の逮捕方を依頼して來たので十五日本町署に連行され冷い留置場に一夜を明し十六日刑事にまもられて麗水署に正式に業務横領被疑者として送られたものである

發覺の遲いのが不思議な位

殖産不正事件に就て　松本理財課長語る

殖銀麗水支店の不正事件について同行監理官なる松本理財課長は語る『殖銀からこの事件はすでに口頭をもつて報告を受けた、銀行に不正事件のおこる事は實にこまつたものである殊に特殊銀行である

殖銀に 近來頻々として不正事件のおこるのは遺憾にたへぬ、こゝ數年間に、どの位の不正事件があり、又その結末がどんな風につけられてゐるか、この機會に調査してみやうと思ふ、この調査を行へば如何にせばこれら不正事件の取締が出來るかといふ問題の參考にもなるであらう、殖銀は理財課が監理して居り、その監督は書類だけでなく、銀行でも重要なるものゝ時は重役會にも殆ど出席して意見を吐き事務監督も行つてゐるので、之を知らしむべくつとめてゐるのであるそれにも拘らず屢々と不正行爲が起こるのであり殊に今後も

起らぬ とはいへぬので何とか防止の方法を考究してみたい、今回の事件は帳簿を改竄して巧に辻褄をあわせて不正を行つたといふが、しかし如何に巧妙にやつても、調査監督が嚴重であれば發見出來るのではないかと思はれる、例へば、利子の勘定の時に支店の預金勘定の割けは少くないが實際八事

多額に なるとかして、金錢の利子はぼろが發見出來ると思ふのである山口の取引、および當座などではそうした事は、すぐ發見出來るであらうその發見出來る事が何ゆゑ今日まで發見出來なかつたか、それらも調べて、取締の參考にしたいと思つてゐる、何れ同行から正式の報告がくるであらう』

銀行の被害　十數萬圓

殖銀麗水支店の不正事件はその後取調べの結果、無謀なる貸し出しによつて回收不能に陷り銀行に被らしめた損害だけでも六萬圓をこゆる事が判明し調査完了すればおそらく被害額は十萬圓をこゆるものと觀測されてゐる、この多額なる内、いくばくを龜井外二人がせしめてゐるか又無謀なる貸出しを行ふに當たつて、如何なる詐欺を容れてゐるかはこの事件を處斷する上に重大なる影響があるので所轄麗水署では目下鋭意この方面を取調べ中である

全鮮に亘つて　電報デーの催し

電文の誤謬防止と　從業員の能率調査

遞信局では電信事務を一層圓滑ならしむる一策として來る六月一日を電報デーと定め全鮮電信取扱ひ局所をして人爲的事故は勿論機械上より生ずる事故發生を防ぎ受付から送信受信配達に至るまで一切の取扱ひに對し微細にわたり特別審査を行ふ由。右につき小尾遞信局監理課長は語る

電報デーは地方的には再三行はれたるも全鮮的には最初の試みである、從來調査した結果に依ると電報の誤謬を生ずる原因は技術上の未熟に基くものは殆んどなく大部分は注意力の不充分であつた爲めでこれが改善策としては從業員の素質向上を圖るの一面負擔力勤務時間勞疲勞の關係その他科學的に充分研究を要するのであるが然し良好なる習慣性を作ることも電報事故防止の一策と思ふので今回の電報デーを行ふ譯である當日は單に電報デー良好の成績を收めたいと云ふに止まらず其の結果を審査して更に改善の資料に供したい考へである

原因は煤煙から

櫻井町の火事

前號所報＝府内櫻井町一丁目の出火原因は本町署司法係で取調べの結果同町李豆腐屋崔商店方豆腐屋煙突の煤煙から火を發したものと判明したが何分同家附近には小家屋が櫛比し忽ちのうちに延燒し全損害は約二萬圓に上るといはれて居る

僞造手形で　大詐欺

去る二十日入城した大邱署の刑事部補は本町署刑事の應援を得秘密裡に活動を續けつゝあるが事件は大邱府内に起こつた大詐欺事件で僞造手形を以て七千余圓を詐取逃走したもので犯人は京城府内に入込んだものと見込み搜索の歩を進め二十二日府内南米倉町某を本町署に引致有力な容疑者として調べて居るが他に連累者ある模樣で引續き活動して居る

日支美術展

上野に開催

【東京電報】對支文化事業部主催日支繪畫美術展は來月十八日上野美術館に開かれることゝなつた

眞夏でも　斷水せぬ設備

百六十萬圓の工費で　京城水道大擴張

延びて行く京城に現在の水道施設では十分なる給水の使命を果すことが出來ないのみでなく夏になると定つて斷水するといふ有樣だから京城府當局でも根本的に水道擴張に着手すべく目下擴張工事の

計畫案 をたてゝゐるがそれによると纛島水源地の下流江岸二百間の地位に三十四の井戸を掘り地下水をそのまゝ貯水池に送つて直に飲用とする管井式水道を增設するのであつてこれが完成すると現在の纛島水源地の配水能力は倍加することになるこの擴張工事に要する

經費は 百六十萬圓で四ケ年の繼續事業として一部は總督府の補助に待ち他は起債することになつてゐるがこの完成後十一ケ年は斷水のおそれもなくて延び行く京城の府民に十分に給水することが出來る豫定である

鶴のおめでた

赤ちゃん生る

故李王殿下薨去のため閉苑中の昌慶苑には昨今歌殿前の三百余株の牡丹がいまを盛りに咲きほこり花菖蒲が色をきそひむなしくゆく春をかこち顔であるが、過般來擬卵中であつた鶴は十九日孵化して可愛い姿をしてあるき、同じ水禽室の孔雀はきのふ午後産卵し目下抱卵中である

夏の マーケット（けふから丁子屋で）

線路上に　巖石の山

京城行列車危く顚覆を免る

【釜山特電】廿一日午前十時五十分釜山驛發京城行き列車が同十一時五十二分釜山をさる廿七マイル卅チエン驛三浪津間トンネル附近に差かゝつた際數日來の降雨に緩んだ路上に巖石土砂の崩壊せるにブツかり列車は徐行して來た爲危く顚覆は免れたがこれが爲列車は約十八分間停車し線路上の障害物を排して進行、然貨車は全部三浪津に不時停車したが乘客には異常なく機關車は少し損傷した

著作侵害の　二人に罰金刑

九千七百圓の損害賠償請求訴訟も起さる

他人の著作の一部を無斷出版した府内三淸洞一四六林源默、鍾路二丁目金東晋にかゝる著作權侵害事件は京城覆審法院において審理中の處末松裁判長より林源默金東晋にそれ〴〵罰金百圓の判決いひ渡しがあつた、この著作權侵害は朝鮮において

始めて 行はれた犯罪で京城地方法院においては十ケ月にわたつて審理が續けられ覆審法院でも證人として城大豫科部長小田省吾氏をはじめ多數の證人を喚問し東京裁判所に囑託して澤柳政太郎博士を證人として取調べる等嚴重な審理が續けられ判決の如何んは法曹界でも注目されたが、遂に一審の如く判決いひ渡しがあつたので被害者たる三淸洞四二趙致郁は李升雨辯護士を

代理人 として林金兩名を相手取り著作權侵害損害賠償金九千七百圓の損害賠償請求訴訟を

死刑の宣告を　聞いて凉しい顔

憎い程落ついた　本夫殺しの男女

本夫のきん丸を握つて殺害した忠淸北道忠州郡山尺面張徳三（三五）同片貞俊（三七）はさきに公州地方法院で死刑の判決いひ渡しを受けて控訴し京城覆審法院において審理中の處二十一日末廣裁判長より一審の如く死刑の判決言渡しがあつたが兩名とも死罪になる者とも思はれぬまでに落つきはらつて凉しい顔をして聞き流し係官を驚かした

東京大相撲

千秋樂取組

(鬼風　泉洋)(栃木山　東關)(常陸岳　錦洋)(雷ノ峰　阿久津)
(白岩　清水川)(玉錦　三杉磯)(山錦　吉野山)(福柳　小野川)
(大の里　西の海)

中入

(稻の森　琴ケ浦)(綾鬼　朝響)(若常陸　大蛇山)(綾錦　一の濱)
(錦　眞砂石)(常陸島　清瀬川)(外ケ濱　若葉山)(常陸岩　能代潟)

新ルールを採用して　庭球選手の豫選

舊規と著しく異なるサービスも十日位の練習で充分慣れる

本社主催で擧行

第三回全鮮庭球選手權大會中央豫選はいよ〳〵六月六日の日曜京城運動場のコートにおいてはなぐしく擧行する事に決定した、第一回の中央豫選では京城庭球界の先進組南岡、立見組が優勝し、昨年第二回では、新進、金南宮組が勝つて大會出場選手權を獲得したのであつた、昨年度の勝士は本年もまた

見事な プレイ振りを見せる事だらうが大邱の岡田、金州の三上兩氏が、京城に來たのを初め、顏ぶれの上にもかなりの變動があつたらうとしかも、本年は、新ルール採用といふ新鮮庭球界のエポックを作る事とて、テニスファンの期待は今からすばらしいものがある、新ルールの大要は、去月紙上で發表したし、これが採用については、幾多の議論もあり庭球界の泰斗たる道岡全鮮庭球コーチを始めとした島山慶夫氏の所說をもきいた結果、本社ではいよ〳〵、新ルールを採用する事にしたのであるが、これについて御疑問ある方は、本社運動部庭球係あてにどし〳〵照會して頂きたい、間つて新ルールといつても別に六ケしいものではなく

著しく かはつた事について目につくのはサーヴイスであるがこれも、庭球元來の本質的立場からみて當然であり練習も、十日か一週間位で、充分慣れてくる程は、内地や、滿洲で實施の結果證據されてゐるのであるから、全鮮テニスマン諸子も新しい本當にテニスをやる意味において新ルールについて練習してほしいと思ふ、創造的進化の法則はテニスにおいても、完全に行はれるべきで從らに、古き行きつまつた方法よりも、新規な興味ある未開の境地を開拓してゆく事を、われらは

喜びと したい、然もそれによつてこそ、わが日本の庭球はテニスは救はれるのである猶此大會の使用ボールは改正第一ボールで申込期日は五月三十一日までであるから出場希望者は至急選手一枚に一組の姓名を明記して本社運動部庭球係あてお申込下さい。

輦士三千が　葬列の演習

確定した行列の　道順通りに豫行

故李王殿下の御儀に使用する祭具奉持の輿、小輿、彩輿、竹散馬、竹鞍馬、放相氏、護衛侍従等は目下總督府内において着々その製作を急ぎ準備をとゝのへて居るが國葬當日大輿を奉輿し、その他の任に當たる金鼎旭氏を輿長とし鄭淳睦氏を副長とする輦夫組合では、近く國葬委員會で決定する國葬葬列（行列）の編成の確定を待ち、來月六日確定した行列通りに大々的に豫行演習をやることになつた當日は約三千名の人々が參加するはずであるがまづ總督府より黄金町を經て訓練院に至り左に折れて東大門より鍾路を一直線に光化門通りに出で碑閣前より本社前を經て總督府に至る間に葬列の練習をするはずである

鮮滿巡業相撲

番附決定す

【東京電報】本場所打上げ後鮮滿地方巡業の大阪相撲と合併番付左の如く決定した

東		西	
横綱	西の海	大關	太刀光
關脇	小野川	關脇	清瀬川
小結	一の濱	小結	吉野山
前頭	阿久津	前頭	東關
同	錦洋	同	朝響
同	泉洋	同	乘六山
同	射水川	同	池田川
同	星甲	同	寶川

望哭の儀

故李王殿下薨去以來殯殿におはして御追慕に余念なき李王垠殿下には廿一日午後八時より殯殿東門の廣場の側へ天幕を張り屏風を張りめぐらされ裕陵に向つて御遙拜望哭の儀を執行された

山縣式部官

今夜七時入城

故李王殿下國葬委員山縣式部官、星野宮内屬は廿二日午後七時着列車より入城朝鮮ホテルに投宿のはずであるが廿三四日頃より國葬委員會を開き國葬に關する協議をなすはずである

明日（廿三日）

◇總督府音樂會　午前九時から永樂町京城金融組合
◇スミス博士告別音樂會　午後八時メソヂスト教會
◇全朝鮮在郷軍人聯合大會　朝鮮神宮競内
◇大每野球豫選京城運動場　午後一時半（鐵道對殖銀）午後四時（釜山對龍山）
◇紀念短歌會　午前十時蓬萊町長人社
◇京城組合基督教會（南米倉町）午前九時日曜學校、十時卅分禮拜說教『何を祈るべきか』長谷川牧師、午後八時十五分夕拜說教『苦難の訓練と犧牲』同牧師
◇日本メソヂスト教會　午前九時日曜學校十時禮拜說教『創立記念禮拜』午後八時傳道說教『米國に直面して』スミス博士
◇日本キリスト教會（貞洞）午前十時說教『五旬節の記念』夕拜午後八時半說教『キリストの事業』

アナウンス

▲本紙に『アナウンス』欄が生まれて京城女學生間にはラヂオ言葉が大流行。さもあらうよ、どうせ和製バルヴですもの』バルヴとは頭のことだ▲また『祖長のことを『高周波二段』といふ頭がいゝといふことにもなるが、無駄口をきかない傑しいあの人にも通ずる▲『私C、Pをたべてすつかり電池をこはしちやつたの』支那パンをたべてお腹を痛めたことだ▲『早く踊らないとスピーカーにど鳴られることよ』スピーカーとはお父さん、お母さん、又は舍監のことで、氣つめらしい人の代名詞である▲彼女らはかうして秘密をラヂオ用語で語る▲教頭『女學校に行くと人の知らん事でも覺えてエライもんぢや』と感心顔。

臺灣議會の請願に　支那人まで署名

臺北警察部の調査で　九名の外人發見

【東京電報】第七回目の臺灣議會請願に際しこの運動の中心勢力たる文化協會一派は議會開會前署名者獲得の多い事を誇つて臺灣人支那人の區別なく請願書を持ち廻り署名さした結果臺北州下において八名新竹州下において一名計九名の日本國籍ならぬ支那人が加はつて居る事が明かに臺北州警察部ではこれ等の支那人につき聽取書を徵し身元取調べを行つてゐるがその中には臺北中華會館の董事長林永年などがあり同人は支那領事館の者で又一人の如き年齡僅に十七歳の少年でこれら外國人は臺灣議院設置第六十二條による人民でないから臺灣議會の請願權はないに拘らず臺灣議會の運動者が無やみに勸誘し帝國の立法府を嘲つた形になつた行爲は甚だけしからぬと非難の聲が高い

南大門市場は存續するか

滿了する南大門市場の存續問題について噂が擾ましてゐる京城府では…を期待するのみでなく現在府庁の意向…まゝを以て經營したいつもりであるがこれについて…府尹は語る…要なことだから出來るならばさうしたいと思つてゐる、實は南大門市場内中央…の方が…

少年掏摸　東京を荒し

中であるがこれ等の少年は何れも朝鮮生れのもので五六歳の頃から…

友仙モスリンの有切二百尺（入）で金拾圓

儲かつて賣行の良い

…此の有切類の…小賣店は各家庭に…有切れを仕入れてはキズ物やなければ…小切れでも有りませんから…御利益は非常に多大で有升●御注文で送料實費代金引替御便で急送●市内出張致します
東京出切販賣所

普通試驗施行廣告

本年八月二十日ヨリ京城中學校内ニ於テ普通試驗ヲ施行ス…
大正十五年五月
朝鮮總督府普通試驗委員長　生田淸三郎

株式名義書換停止公告

大正十五年六月壹日ヨリ定時株主總會終了ノ日迄株式名義書換ヲ停止可致候
大正十五年五月
大日本製糖株式會社

本所定款第十二條ニ依リ來ル六月一日ヨリ第十一回定時株主總會終了ノ日迄株式名義書換ヲ停止ス
大正十五年五月二十二日
株式會社安東取引所

當會社ハ大正十五年五月十八日臨時株主總會ノ決議ニ依リ解散致候ニ付…債權者ハ本公告ノ日ヨリ二箇月以内ニ其ノ債權ヲ申出ラレ度…
大正十五年五月二十三日

拂下公告

平安北道…
大正十五年五月二十三日
平安北道

確實製造業

最新式精密ブラシ自動製造機に依り…收益多い確實なる…現金買入れ
大阪市天王寺區…
サンブラシ商會

＝毛＝刷＝

▲新ニ生レタ毛刷
▲判ノ製作本組合ノ毛刷ハ
▲…
全羅南道光州
城底里光州刷子生産販賣組合
全羅南道畜産同業組合

クスリと化粧品は藥局へ

ニコニコ藥局　京城府明治町
ミヤモト藥局　本町三丁目
山田藥局
新淳愛生堂藥局
小山藥局

大學堂レンズ工場完成

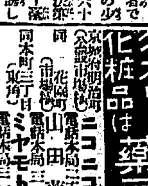

眼鏡　專門

從來京城にて出來ざりし複性難視性遠近視性乱視用レンズ類を當店に於て一切自家にて製作し御用命に應じます其他眼鏡は申すに不及如何なるレンズと雖も短期日に御間に合す事が出來る樣になりました品質の撰擇と度數の正確を主義とする大學堂の眼鏡を御求めあらん事を御願致します
眼鏡調製所　大學堂眼鏡店
京城本町二丁目

高級メリヤス

ワイシヤツ、綿シヤツ、防水マント、兒服、商運布、牛ズボン
品質第一、絶對正札
夏物品揃
京城府南大門通　伯洋品雜貨店

會葬御禮

富井實太郎
親族一同

浦島太郎一代記

五月二十日より夜公開
南大門通二丁目第一銀行横
空中美人　水中舞踊　火中舞踊　天女樂園
大衆を導く破天荒の公開
權威に輝く科學界の明星
觀覽料
物理應用演藝會

有利な債券

興味のある勸業債券

利廻は七分以上で、其上千圓以上五金當籤の樂みがあり貯蓄には最も有利

●六月くじ

種類	値段	利回	くじ
七十	[illegible]	[illegible]	[illegible]
六六	[illegible]	[illegible]	[illegible]
六三	[illegible]	[illegible]	[illegible]
五四	[illegible]	[illegible]	[illegible]
四八	[illegible]	[illegible]	[illegible]
五〇	[illegible]	[illegible]	[illegible]
三八	[illegible]	[illegible]	[illegible]

●買戻し保證付
●公債、社債賣買誠實に大勉強
日本勸業證券株式會社

◎ビリケンバー大賣出し

我が敬愛する諸兄よ、來りてビリケンバーの樂園に…其の喜びを共にせんと思ひ、時に…提供致します大方の諸兄よ
ビール四十五錢、酒及サイダー二十五錢
京城明治町京取市場前
ビリケンバー

紙上放送局

○【釜山】釜山府内諸學校では納税の獎勵向上をはかる爲さきに兒童納税獎勵組合を組織し納税額は日掛けで取り立てゝゐるがその成績が頗る好いので道當局では六月中旬から表彰式を擧行することになつた府廳からも金一封を贈るはず

○【新義州】鮮人勞働者保護のため新義州府外において外國人勞働者(主として支那人)を使用する場合はあらかじめ道知事の許可を受くべき規定になつて居るのであるが從來の狀況によれば勞働者をまづ連て來て然る後許可を願ひ出づるので當局は隨分その處置に困つて居る由で今後は事後許可は受理せぬ方針であると

○【咸興】咸鏡南道永興郡鎭坪面加里洞里組合には昨年來西湖津居住金某が巨大鑛脈を設けて五萬圓所が十萬圓の漁獲高があるので咸興元山地方の資力の豐なる漁業家數名も同所に着目し漁業權獲得を目論見知事あて出願したと聞き込んだ同所漁民は地方漁民の利益保護の爲にこれ等他地方の漁業家の侵入を容ばず對策考究中であると。

○【安東縣】廿一日午前五時頃安東縣背溝泉をさる約一里の東方小銃山村に小銃ピストルを所持した七名の馬賊が現れ部落を襲撃したので老溝口の巡警隊はこれと交戰追擊したが當日は近隣部落にも銃聲が聞こえたそうである。」

平壤の學議當選者

廿一日選擧の結果

【平壤電話】平壤學校組合會議員選擧は二十一日午前九時より午後四時まで平壤公會堂において選擧長松井府尹および内田鉄雄、大橋恒藏松井民次郎三氏立會の下に執行された、有權者總數二千七百七十一名中投票者二千九十三名、棄權者六百七十八名で選擧概況頗る平穩によく棄權者は二割五分弱であつた、開票は午後四時半から開始し午後七時三十分終了しその結果左記の如く當選した

▲二三四石塚元一▲二一一楠宮一▲一九八大竹棄五郎▲一六七西村太一▲一六一藤崎森次郎▲一三五今井鉱次郎▲一三三桑谷實▲一二八村上忠五郎▲一〇一木村省三▲九六小松長三郎▲八八石岡信乃輔▲八一橋本庄藏▲八〇森岡二三▲七九佐藤壽雄▲七二藤野謙雄▲五三中山留三(以上當選)▲次點一七栖志郎

大邱選擧

學議當選者

【大邱】廿一日執行の大邱學議當選者氏名左の如し

▲古谷治助氏▲高田官吾氏▲松木付一郎氏▲松本誠一氏▲鈴木博氏▲柴川興次氏▲龜石磯太郎

沙里院の新面議員

廿一日の改選

【沙里院】面議總選擧は既報の通り廿一日午前十時より執行有權者總數三百四十五名中投票者數二百四十にして午後三時開票の結果左の通り當選確定した

氏▲小川清五郎氏▲岡村玉吉氏▲小野寺勝藏氏▲立木要三氏▲塚原宇三氏▲中西惣一氏▲稲本俊平氏▲萩原坦氏▲山北光總氏(以上定員十六名)

二十八票宮藤竹太郎▲二十五票中上喜助▲二十三票宮本完太郎▲二十票勝山茂三郎▲十九票金致玉▲十八票吉田貫一▲十八票福岡超夫▲十七票井祐政▲十六票尹根德▲十五票森下森五▲十四票申根源▲十四票田奧暎▲次點五票湖宅▲五票趙晉煥

天安面協議員

選擧の結果

【天安】廿一日執行された天安面協議員改選の結果は次ぎの通り

二五票齋藤唯一▲二〇票松木覺次郎▲二〇票荒木武二郎▲二〇票津川八十松▲二〇票柳明烈▲一九票上原國二郎▲一八票李彦永▲一七票金谷吉郎▲一七票〇載讚▲一七票黄相穆▲一六票成元慶▲一五票紳山眞吉▲次點一三票祖鍾浩▲一三票李鍾香

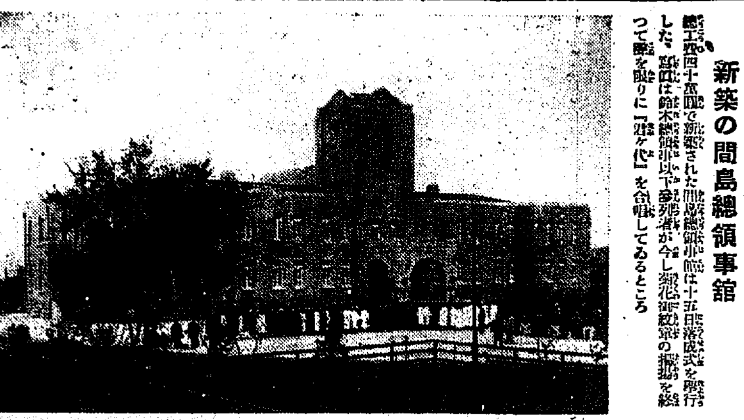

新築の間島總領事館

總工費四十萬圓で新築された間島總領事館は十五日落成式を擧行した、寫眞は鈴木總領事以下參列者が今し新花御紋章の揭揚を終つて聲を限りに「君が代」を合唱してゐるところ

農事改良資金の割當

各道の肥料消費高に應じて決定する

農業增産計畫中の農事改良に對する資金は本年度所要額約七百九十萬圓と見積られてゐるが土地改良事業のための豫定額一千萬圓は約九十萬圓の超過を見て結局農事改良に廻さるゝ資金は約七百萬圓となりこれが各道衙割當では既定經費の決定をまつて通達されるはずで殖銀、東拓、金融組合はこれをまつて貸出を始めることになつてゐるが殖産局においてはこれが割當て額の均等を保つため各道肥料消費額を調査し割當て額を協議中であるが大體左の如き見積りとなるであらう

京畿	九九九、八〇〇圓
忠北	三四二、三〇〇圓
忠南	二〇五、三〇〇圓
全北	九四七、二〇〇圓
全南	一、四一九、四〇〇圓
慶北	四六〇、六〇〇圓
慶南	一、〇八三、六〇〇圓
黄海	四七九、五〇〇圓
平南	四〇五、四〇〇圓
平北	五九、八〇〇圓
江原	九六、一〇〇圓
咸南	九三、二〇〇圓
咸北	一〇、七〇〇圓
計	六、六〇〇、〇〇〇圓

四ヶ所に農業倉庫

慶南で新設

【釜山】地方經濟界の經濟的利益を圖る計畫を以て慶南道では客年度に於て金海、昌原、密陽の三郡に四ヶ所の農業倉庫を新設し營業を府郡當局に行はせてゐたが地方農民の利用するもの多くこの施設は最も適切であるとの見地から慶南道當局では更に本年度において五ヶ所に新設する計畫をたて物色中であつたがいよ／＼晋州郡晋州邑、昌寧郡靈山面、咸安郡北面、河東郡河東面に決定、泗川郡は邑面が、その候補地となつてゐるこれ等の農業倉庫は何れも穀物集散地である

自給肥料勵獎

【平澤】平澤地方における肥料使用は著しく增加し、殊に金肥の施用額は年と共に激增し價格において十萬圓を突破するの狀態にあり今後益々增加の傾向顯然たるは朝鮮產米增殖計畫上喜ぶべき現象である、然れども徒らに金肥のみに走り自給肥料即ち堆肥並に綠肥等の生產增加において又品質においては其の眞あるは農事改良上最大なる問題たると共に農家經濟の上においてもまた忽諸に附すべからざるより、振威郡においてはこれ綠肥(ヘアリベツチ)等により今秋より試驗地方において試驗栽培する計畫なるも差當り應急對策の手段として、齋舍その他の肥土を深耕せしめ肥料として施用せしむることゝなり目下極力これが勵行に努めつゝあるを以てこれ等が完成の曉においては產米增殖上一新紀元を劃するに至るべく期待されて居る

公會堂と緣切つた一萬圓の寄附金

會議所の同居が駄目なら結局減額されやう

【釜山】釜山商工會議所が本年度中に新築さるゝ釜山公會堂に移轉されうることを豫想して會議所では右公會堂新築費の一部に金一萬圓を寄附することになつてゐたところ府は會議所の移轉を意中に置かずして設計を進めたから計畫の完成した今日如何ともなし得なくなり會議所では既報の如く公會堂寄附金一萬圓は評議員會の決議に基づき會議所の財政に編入し府に寄附することは考慮するとのことになつたがその後公會堂建設當事者である府も改めて寄附金の問題を持ち出さず目下の處會議所の一萬圓寄附金は公會堂と緣が切れたかつこうとなり會議所では新築公會堂に移轉不可能となれば現在の會議所の内容その他附屬施設を改め商工俱樂部の修理を要するので府に對する公會堂寄附金は打切る一方修理費にあてやうといふ說が高まつて來たが結局右寄附金の減額は免れない模樣である

貿易展覽會は十日間

會場は物產館

【釜山】釜山府が主催となつて計畫しつゝある釜山開港五十週年記念就貿易品展覽會を機として釜山に朝鮮貿易品展覽會を開くことは既報の通りであるが開期は十月か十一月かは未だ決定せぬけれども約十日間の豫定で會場を陳列館とすることに內定し萬般の準備を進めてゐる、なほ右經費は約五千圓を計上されこの外港灣展覽會、店頭裝飾競技會および實勢易功勞者表彰、店員職工の表彰をも兼ね行ふ豫定でこれ等の調査には釜山會議所が當ることになつてゐる

大豐作?

平澤の麥作

【平澤】平澤地方における麥作は一般に豐兆の見込にして、客年二三本の分蘖も本年は四五莖におよび生育極めて良好であるから今後收穫季において風雨なくば近年稀な大豐作を見る見込である

準備教育問題

普後策協議

【釜山】教育界の癌とされてゐる準備教育問題につき釜山公立各小學校長は二十二日府廳に會合善後策を研究協議する豫定であるが釜山府教育會では準備教育廢止との理想の下に漸次改めて行く方針であると

公州郡教育會

十六日午前十時から公州小學校講堂で公州郡教育會總會開催谷山郡守議長となり十五年度豫算を審議し二三條正の上原案可決次いで役

本社全州支局主催 内地視察團歸る

廿一日朝釜山に上陸

【釜山】京城日報全州支局主催にかゝる内地視察團一行は西本支局長引率の下に去る三月中旬來東京、大阪、京都三府における產業文化その他の狀態を視察しなほ鳥取、島根、長野各縣における優良信用組合、優良町村等を三週間にわたつて視察し廿一日朝釜山上陸歸途についた

群山の兩選擧

一般に無關心

【群山】群山學校組合會議員並に商議所議員の選擧は共に二ヶ月以內に迫つてゐるが未だ運動に着手したるものもなく「來月は選擧だな」位に無關心に思つてゐるものが多いやうであるが本年は双方とも大した競爭もなく平凡裡に終始するものゝ如く觀測さる、尤も商議議員の方は多少の活氣を呈すべきも何れにしても來月に入らねば立候補者の顏觸れは判明せず候補者の顏觸れは判明せず殘數分の顏觸れも揃ふべく豫想さる

二十三日から大邱で公演する釜山の藝妓芝居(八重垣姫)

……を深耕せしめ…

【釜山】釜山府社會課では內務部長の挨拶を兼ね講演ありり續き有田府尹の視察談等の研究發表あり午後は商工業觀察の觀覽あり午後三時散會したが當日の出席者は六十名に達し盛況裡に終つた

支那側は取つく島もない

安東縣の旭橋事件

ドシ／＼工事を進める

【安東縣】旭橋事件としてはしなくも日支外交問題となつた安東縣旭町架橋問題は東邊外交後援會が排日に利用した事と東邊公署が張學良にもつかぬ抗議を領事館に提出した事によつて徒らに紛糾を繼けてゐたが日本側としては元來鐵道附屬地として支那側から購入した土地のため日支兩國政府の極印つきの境界標から內部に屬する事とてテンで問題とせず西澤領事は內部に對し反駁書を送つてこれを一蹴し滿鐵側は又ドシ／＼工事を進捗せしめ警察もまた涼しい顏してすまり返つてゐるので支那側も取りつく島なくかつ排日策動も內輪に行き詰りで外部に何等反響がない處から遂にあきらめてこの頃はこれといふ騷ぎも聞かず結局支那側は泣き寢入りといふことになつた。

勤務演習

召集の日割

【新義州】第二十師團司令部より新義州憲兵隊に到達したる通牒によれば本年度勤務演習召集次に

東上委員會同

報告書を作成

【安東縣】滿東滿外安東縣在鄉軍人を代表して東上したる安東縣鄕軍六代表、奉天末光源藏、長春松田源藏、牡丹江松良平、大石橋伊藤誠次郎の五氏は廿一日午前十時から安東縣商工會議所に會同報告書を作成しそれを携へて關東軍および滿鐵本社を訪問することとなつた

朝郵と商船が突然運賃を引上

仁川の穀物業者が緊急會議の末交涉

【仁川】長崎航路就航の朝郵大阪商船が共に、仁川長崎の穀物運賃を十五錢(百石につき)から急に八十五錢に引上げたるに對し仁川穀物業者は從來の運賃に據づき荷物を行へる際突然十五圓の增額は一大打撃であるといふので二十一日緊急總會を開き打合せの結果大阪商船を訪ね引下げの交涉を行つたが、商船側でも、別に理由もなく從來八十五圓の運賃なりしものを七十圓にして居たのであるが、群山、木浦が運賃を實行してゐるしなほ運賃に復してもよい時期なりと見て上げたまでゞあるから、何とか穩和のみちあるべしとの意向で會見を終つたらしいが穀物業者は船會社の讓步なきにおいては他の汽船を利用することになるやも知れないと。

とこの運賃引上げは左の通り改定さる、由

▲滿航役一自七月二十一日至八月十日三週間

▲後航役一自七月二十八日至八月十日二週間

朝鮮博に異彩を放つ

忠南の出品

【公州】忠南から朝博へ出品した品物のうち、おもなものは米、麥、紬布、花蓆、苧布、皮革類、蔬菜類、水產物、畜產物、その他で六百餘點の多數に上つてゐるが陳列場所の狹隘なる關係で陳列場所が無く出品の約半數…

群山消防隊

記念祝賀會

六月下旬開催

【群山】本年は群山消防組設置以來十五周年に相當するので記念祝賀會を五月上旬開催するはずであつたが李王殿下薨去の爲延期申し上げ御葬儀終了後開催することゝなつたがその時期は六月下旬頃であらうと

自動車ポンプ

群山消防隊では一昨年第一號車を投じて自動車ポンプを購入したがその後數次の火災に際し好成績を示してゐるので今後は自余の手押しポンプ一臺を購入の計畫あり多分本年內に實現するであらうと

咸南の煙草屋さん大にこく／＼の事

色々の工事のおかげで煙草の賣行がよい

【咸興】咸鏡線工事、南朝鮮鐵道新興線上延長工事、新興鐵道工事等の爲に咸興新興地方には多數の勞働者が入込んだ、まり勞働者は飲食店と料理屋に擧げひないとしても傍で思ひがけぬひろひ物に微笑して居るのがたばこ屋さんである。昨年は豫想年五萬圓に達せず苦しい狀態の三萬圓販賣をやつと維め得た成興たばこ元賣捌き所が最近の統計によると

友愛美談

【成興】規程に照して賞與を…は一人十八名なら六圓…二分五厘の二圓四錢だが九十四名になれば六圓九十錢となつて一圓九十錢で足りる。その差額を以て缺乏で氣の毒な友達にも京城見物をさしてやら」これが二十一日から京城に修學旅行を出た咸興第二普通學校六年生間に生まれた友愛美談である。即ち八十八名につき兩教師六名を加へても九十四名であるがこれに行きたくも行けぬ六名の貧困兒童を加へると百名丁度で割引率が高くなる點を見込んだ企てこの氣の毒な六名の子供達は友達の同情で汽車賃が全免され父兄は日の補助約七十錢があるので結局小遣錢の一圓も持てば往復三日の京城旅行が出來ることになつた譯である。

鎮海高女旅行記(4)

記錄係

寶塚の歌劇見物

五月十三日午後四時五分大阪驛につくと大阪の番頭が出迎へてくれましたので、直に電車で旅館に行き荷物を置いて寶塚少女歌劇へ參観し、種々の方面に電力の應用されて居るのに驚きました。晩餐し夕食を早くすまさせて道頓堀、千日前など賑かな所を見て廻りました。さすがに商業の中心地だけあつて非常に賑やかでありました。宿は、大阪城を出て二晝夜、汽車と汽船にもまれて疲れに疲れた體を柔かい蒲團の上に横たへた時の心よさ、足を伸ばして安々と一眠り……

◇

五月十四日朝早く起きて朝食をすまし、電車にのり大阪城さして出かけました、側の大きな石の側にいつて大くらべして見る人もありました。こゝから四方を見渡し、それより造幣局見學、三越參觀したが、こゝに來ては誰だし限るものもなく、大きな眼をぱちつかせて、無我夢中で歐洲に見入りました、長安隊の行き届いたのに感じ入り、何時までもとゞまりたいような氣がいたしましたが、午後は歴勞かたく／＼寶塚に行きました。隨分あるいてつかれてゐま私共はぐづぐづして居舍に(く)ぶつてはをられぬ。大いに奮闘しなければならぬなどと氣焰をあげる人もありました。」

◇

ラヂオ放送局見學を終へました

全南警察署長異動

濟陽警察署長道警部 松井 勸松

康津警察署長道警部 川上鐵五郎

莞島警察署長道警部 高橋 敏一

補濟陽警察署長

道議員視察團

全南道の計畫

【光州】本道地方課では多年の懸案たりし道議員の內地視察を實行することゝなり目下準備中であるが總員十二名で國語を解するもの最年長者と少年なるを選び旅費一人につき百五十圓の補助をな…

大田庭球協會

事業計畫發表

【大田】大田庭球協會は十九日午後八時より佐藤協會長宅に於て役員會を催し本年中協會事業計畫の打合を行つたが大體左の如く決定した

▲毎月定例競技會

五月二十三日A組、B組(女學校コート)

自六月至十一月(但し大會開催の月は例會休會の事)

第二日曜日としA、B、C各組同時に競技擧行(協會コート)但し第二日曜日に支障ある時順延とす

競技方法は各組合北リーグ戰とし都合に依り競技方法を變更する事あるべし

▲湖南日報カップ爭奪戰

春秋二回とし春季六月第四日曜日秋季十月第四日曜日(競技方法は各團體のリーグ戰とし團體

組數は三組以內とす)

▲協會春期大會

春季七月第一日曜、秋季十一月第三日曜日(競技方法は前後期を紅白軍に分ち兩軍共前後期を以て前後期を確定す)

▲老齡對青年競技

春季七月第三日曜日、秋季十月第一日曜日とす

▲協會選手派遣

全鮮選手權大會(於京城大田、主催京城日報社)

朝鮮神宮大會(主催朝鮮體育協會)

南鮮庭球大會(大邱)

中鮮庭球大會(鳥致院)

京南庭球大會(天安)

▲他流試合

(イ)群山(ロ)大邱(ハ)群山(各春秋一回招聘)

▲京城日報大田支局主催南鮮庭球大會

八月三十一日(協會コート)

柤幌校運動會

【仁川】柤峴小學校では二十三日午前九時より校內秋季大運動會を催すはずであるが父兄および一般の來觀を希望すと(雨天順延)

南浦リーグ戰

廿三日から

【鎭南浦】鎭南浦體育協會では來る二十三日、三十日、六月六日の三日に亙り野球リーグ戰擧行の筈出場チームは商工會社の二部軍、商工學校、銀行會社團より成るユニオン、市內聯合軍なるアマチヤ俱樂部の四チームで組合せ及メンバー左の如し

▲第一日(午前)商工學校對ユニオン(午後)二部軍對アマチヤ

▲第二日(午前)商工學校對アマチヤ(午後)二部軍對ユニオン

▲第三日(午前)商工校對二部(午後)ユニオン對アマチヤ

商工校		アマチヤ		二部		ユニオン	
投	金	本	寺	非	村		朴
捕	藤	浦	岡	非	藤	島	平
一	韓	口	松	元	根	川	品
二	川		山		堀	田	日
三	中		李	木	阪	目	夏
遊	木		金	田	邊	田	太
左	須	(富)	高	田	澤	(秦)	金
中	丹	(永)	金	內	竹	(文)	金
右	中		金	場	射	(永)	金

地方集會

◇中島氏送別宴 安東中學校長を辭して內地引揚げの中島稚藏氏の爲めに安東官民有力者の發起で十九日夜支那町鴨江春於て送別宴を催した、出席者は安盛兩地の官民有力者父兄會有志等で百數十名に達し大津地方委員副長の惜別演說あり近來珍しい盛宴であつた

◇金組理事招待 全南金組聯合會の高橋理事長は總會のため光州に會同した各組合理事を二十七日夜東洋食堂に招待晩餐會を開催が出席者七十名に達し非常に盛會であつた

◇澤税關長送別會 全南財務部長より新義州稅關長に榮轉した澤慶次郎氏のため光州官民は十七日夜北村樓で送別會を開催した

地方人事

▲澤田前慶北知事 二十日夜釜山通過內地へ

▲山本慶北農務課長 二十日夜釜山へ二十一日朝歸任

▲安武千代吉氏(釜山辯護士)內地旅行中の處二十一日朝歸釜

▲矢崎殖銀理事▲安藤公州金融組付係長 十九日午後九時光州着萬星旅館に投宿

▲今村黃海道知事 管內出張中の所廿一日沙里院を經て歸任した

▲小池泉氏(平北地方課長)國境警備監督の爲め二十日出發宮川へ、二十二日歸任

▲濟川平北地方課長 同上定州へ

▲谷平北知事 視察のため二十一日引臨り

▲スタハン氏(安東米國領事)廿日京城へ出張

▲式村茂氏(安東商業會議所會頭)廿一日大連へ廿七日歸任の豫定

▲須藤素氏(慶北道知事)二十一日新任挨拶の爲本社大邱支局訪問

今回仁川學校組合會議員改選に際し不肖等當選の榮を得候事偏に各位の御同情の賜と存じ茲に重ねて御厚禮申上候

同志會

壬生一夫

吉岡久

岩崎政介

村田季

三井一三

增井榮治

伴康衛

桑野健治

各醫科大學御用品

マルツヱキス

乳兒 榮養不良 常習便秘 等の治療的榮養劑

「マルツヱキス」は「マルトーゼ」を主成分とせる乳兒榮養品にして兒童榮養の乳兒に對して同一物質の消化吸收せられ佳良なる發育を遂げしむ、特に榮養障害の如きには全く必要であり特殊の瞼劑平服を採らず「マルツヱキス」を與ふるときは便通極めて順調となり同時に滋養豐富なる榮養を供給して愉快なる發育を見るべし

○詳細說明書進呈

○各地藥店販賣

○近頃にせものあり、御注意の上御指名の上御買求め願ひます

株式會社 和光堂大阪支店

大阪市東區南久太郎町二丁目

内科 小兒科

平壤大和町

藤本醫院

院長 四方辰馬

附屬 花柳病專門療院

入院隨意

電話 二三〇〇

帝都に學ぶ朝鮮學生の數

東京支局 一記者

◇

懐しの故郷を去つて、遥々山遠く內地に遊學してゐる朝鮮學生の數は、一體何人あるのだらうか？、そして彼等は以何なる程度において內地學生の間に伍し、如何なる環境において勉學し、如何なる思想を持ち、如何なる自覺を有して居るのであらうか？、將來國家の中堅として立ち、かつ內鮮融和の第一線につく責務を持つた學生達だ。これ等の學生に對してわれ等は深い注意を向けざるを得ないのである。

◇

北は北海道の帝國大學から、南は九州鹿兒島の第七高等學校に至る內地幾多の學校に籍を置く朝鮮學生の數は、現在大凡そ二千七百と註せられる。その中東京だけで三千人を吸收してゐるのは、さすがに學問の都である。」地方では、京都の二百人と大阪の百七十人を筆頭とするが、他は大抵四五人から七人位のものだ。

◇

さて古い傳統の埒內から解放むる、さぞかし女だてらにあられもないと考へらるゝかも知れないが、そんなことは過ぎ去つた昔の夢として一蹴し、燃ゆるやうな向學心にかられて、一意專念學窓に思ひを凝らしてゐる婦人學生の數を擧げれば、矢張り東京がその過半數を占めて七十五人、地方に於けるこれと總數を合して合計百五十八人で東京では日本女子大學の十三人を筆頭に、女醫師、女子美術、女子英學塾等にそれ〴〵八九人と在學し、將來の女流教育家、美術家を夢見てゐる。

◇

もとより同祖同文の朝鮮人のことであれば、これ等學生の頭腦が內地人のそれに比して決して劣つてゐらうはずはない、然し惜いことに日本語がマザータングでないことから、その講義を聞き、これを理解するのにどうしても以前は一籌をゆしてゐたものだつたが、現在では余程日本語に淺い者でない限り、堂々と內地の學生に伍して行き得る程度にまで、一般が向上して來たと某大學の教授が語つてゐた。中には日本の古典の研究に志ざして、古語をまで自由に驅使しつゝ、佛教の神髓を學館に學んでゐる感心な學生すらもあるのである。

◇

これ等の學生をその生活の上から大よそ三組に別つことが出來る一つは物質的に惠まれた家庭の子弟で、これは國からの送金を何の不自由もなく學生々活にふけつてをり、一つは家庭の事情から思ふ通りの學資をうることが出來ないで、然も飛抜けた英才の持主で、これは總督府の給費生となつて、その方の庇護を受けつゝ學業にいそしんでゐる學生達で他の一つは矢張り家庭の事情から送金が思ふに任せないので、恥しく自らの腕で稼せいで、そして勉強してゐる學生達のむれで、これが全體の半數を占めて居るといつてもいゝ。」

◇

いはゆるこれ等の苦學生は、いづれも皆堅忍不拔の精神を持つて奮鬪してゐるが、東京市における物價の不廉と、高度な生活狀態はやゝもすればこれを脅威してやまないので、二三の篤志的救濟團體が援護してゐる。後に說く相愛會の事業たる相愛館、および松浦淑郎氏の主宰する鷄林莊の如きその主なるものである。

◇

學生一般の氣風につき、總督府出張所の獎學部長松浦鎮熊氏の言を聞くに、

『一般に學生が空漠とした理想から離れて、現實に卽した職業を志ざして、その方の學校に入學する向きが殖えたのは、朝鮮の爲に喜ばしい現象です。給費生も主としてその方面に選びたいと思ひます現在の朝鮮に最も必要なのは、產業、鑛業、工業等朝鮮將來の產業を開發すべき人材を養成することは焦下の急務ですからね』と。

とまれ、背景のこゝろざしを抱いて學窓に學び、錦衣還鄉の日を待ち佗てゐる學生達である。將來の朝鮮文化の盛衰は、どうしてもこれ等の智識ある學生達の活動にまたねばならないことであらう。

朝鮮の俳壇と俳句雜感（下）

竹崎冷風

◇

便宜的な語ではあるが純主觀句であつても自然が心的生活の糧となつて生れてゐるのであるから寫生が俳句の大道であるといふ事を今更の如くに論ずることは甚だ以て解せぬ事だ。いはずとも昔からまことの俳句は自然讃頌の外一歩も出でないではないか。

でいはゆる寫生至上主義も大いにいゝ譯である。誰しも最初其主義に低徊してゐたものだつたが終にその態度にあき足らずして血みどろな苦行を積んでゐるうちいつとはなし主觀的な寫生が出來るやうになつた。それはいふまでもなく寫生至上から蟬脫し得た賜物だ。

顧みれば當初は小主觀な寫生句のみに非常し何がなし主觀的だと思つて氣儘ひしてゐた句も今日ではいさゝかのかゝる感じもないまでに純化されてゐるよろこびに溢れつゝいま私は清らかな子供のやうなひとみと心とをもちて何作しようるだけ寫生だと思つてゐる。

こゝに至つて考へて見るに初め肯定してゐた寫生句は余りに生活とかけはなれてをり一方觀んじてゐた主觀的な句が本當にふくらみをもちうるほひもあり個性の躍然と動いてゐるまことの寫生句であることに氣ついて來たと同時に僞の主觀句といふやうなものが中々に見出せなくなつたことも寧ろ滑稽である。」

私は思ふ、なまじひ寫生句の百千をのこすよりも生涯通じて唯一が追從を許さない大悟した句の一つでも詠つて死んで行きたいそれが俳人としてのせめてもの念願であり生命なのである。」

◇

思ふに最早吾々は明治時代より何等の向上進歩もない所謂新しい派とまで冷笑さるゝやうな抛擲な句に執着してゐる時ではない。この複雜なる社會を單純化させ不純な生活からのがれるには一つに主觀を大成する外ないのである。

されば今後吾々の求むべき俳句は、自然そのまゝの美趣を假託的に描くのではなく、一切の森羅萬象を己が心の糧として溫かきわが胸の響きを傳ふるにある。

かくして個々人間の生活が描き出されてこそ初めて民衆化され人間化された俳句が生まれるのであつてそれが又時代に飛躍した新しい詩であらねばならぬ。

つひに斯かる輝かしい句を成し得たことが藝術家の歡喜と誇とでありそしてそれが會心の作なのである。」

——大正一五、五、一七——

圍碁新局（三）

先 向井一男（初段） [illegible]（三段）

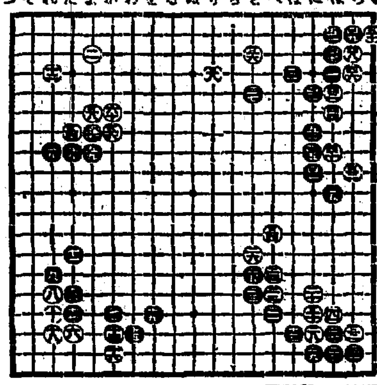

●	四一 に九	四五 に八	四九 ろ二	五三 に七	五七 よ七
○	四二 は五	四六 ろ四	五〇 い二	五四 た七	五八 よ六
●	四三 に五	四七 は三	五一 は二	五五 た八	五九 よ八
○	四四 は六	四八 ろ三	五二 ろ九	五六 か七	六〇 か六

生命保險の話

主婦の方々の讀み物

一、二人の主婦

『お宅様でもお子様が澤山おありますし、お大抵ではございませんね。私の內など、子供が三人も學校へ通つて居りますし、何だ彼だと、失費が多くて、毎月々々手一杯ですの。それはね月に三圓か五圓のことでしたら、家計の切り盛りで、さうにかならないことも無いのですけれど、それ位の程度で積立てるとか、掛込むとかして、お互ひに家庭にいざといふ事があつた時に纏まつたお金が獻かれるやうな方法があると、大變安心だと思ひますわ。若しも、あなた、——あつて呉れては困るのですけれど——今突然主人の身に萬一のことでもあらうものなら、それこそ私はどうしていゝか、途方に暮れて了ひますわ。』

『本當にさうで御座いますね、私なども、時々思ふことがありますわ、そして何時も暗い心持になるのです。ですけどあなた、月に三圓づゝ貯へたとしても、一年に三十六圓、十年で三百六十圓、それに利子が附くとしても、大したことにはなりませんわ。』

二、人情の當然

この二人の主婦の話には、味へば味ふほど、種々意味深い點が發見せられます。先づ第一にいづれの家庭に於ても、主婦の心掛一つで、どんなに切り詰めた家計であつても、その中から、三圓や五圓を節約して出すことは、それほど困難でないといふことであります。各家庭に依つて、家計の大小やその組立方など、それぞれに違ふことですから、茲に具體的には言はれませぬけれど、以上のことが決して不可能でないといふことだけは、御反對はないと思はれるのであります。

次ぎには、よしんば、三圓や五圓を節約して見た所で、五年十年それを積立てゝも、大したことにはならないといふお考へが、大抵の主婦の方には、おありのやうです。これは一應御尤もな次第であります。

なぜと申しますに、一方に於て人生には、何時不安な出來事が襲つて來るかも知れないのに、それに對する用意がないとすれば、月々單に三圓五圓を貯へて行くといふ事位で、到底安心が出來ないのは、それは人情の當然であるからです。茲に初めて生命保險の必要が起つて來ます。生命保險の効用の、非常に價値のあることが認められて來るのであります。

三、いざといふ時

生命保險の仕組は、世間の多くの人が考へて居られるやうに、決してむづかしいものではありません。前に掲げた二人の主婦の話にありましたやうに、平素僅かな金を掛けておいて、お互ひに家庭にいざといふ事があつた時に、まとまつた金がお手に渡る組織であります。被保險者に萬一のことがあつた際、契約だけの保險金が完全にお手に渡るのであります。ですから中には、一回か二回しか保險料をお掛けにならないのに、完全に契約の保險金を受取られる方も隨分あるのであります。我が八千代生命は保險金支拂ひ廿四時間主義でありますから、契約を結んで居た間のことでありましても保險金を直に電報爲替でお送りするのであります。こゝが生命保險と一般の預金や貯金と趣を異にする點であります。

四、保險會社の基礎

それでは、保險會社はどうして立ち行くのであらうかと、疑問を起される方もありませう。元來保險事業の基礎となつてゐる保險數理は、細かい統計から割り出されて居りまして、事業として立派に立ち行くやうに、なつてゐるのであります。

それに生命保險事業は、他の事業と異り、公共的の事業でありますから、政府の監督も行き屆いて居りまして、會社の資產運用に關しても嚴然と法律を以て規定されて居ります。

さうした基礎の上に、我社は文化的な觀念と實際とを主として經營して居りますので、主張方針が常に徹底する爲め、非常に共鳴者が多く、會社はズン〳〵伸びてゆき、內容は益々充實して、廿四時間主義はいよ〳〵徹底するばかりであります。最近の新契約加入者は次の通りであります。

一月以後の新契約高

一月中	六千六十四件	五百八十九萬二千圓
二月中	一萬八千七百二十六件	一千七百卅六萬九千圓
三月中	二萬五千六百八十九件	二千七百九十七萬九千圓

五、特に主婦の方

以上の次第で、保險は各家庭にとつて、眞の安心を齎らす、必要缺くべからざるもので、殊に主婦の方は、御家庭に於ける萬一の事などをお考へになれば、誰よりも最も多く必要を感ぜられることと思はれます。今日の我國の社會は婦人が纖い腕を以て、働き手のなくなつた一家を支へて行くには、また總べての組織が十分とは申されません。不幸にして一家の中心者を失つた場合、忽ち暗黒の淵に突き落されたやうな立場に置かれる者は、主婦の方達であります。この意味からして、主婦の方々には、特に我社の生命保險を研究して戴きたいのであります。

八千代生命保險株式會社

東京市麴町區內幸町一ノ三

生地の美を増す

クラフ洗粉（あらひこ）

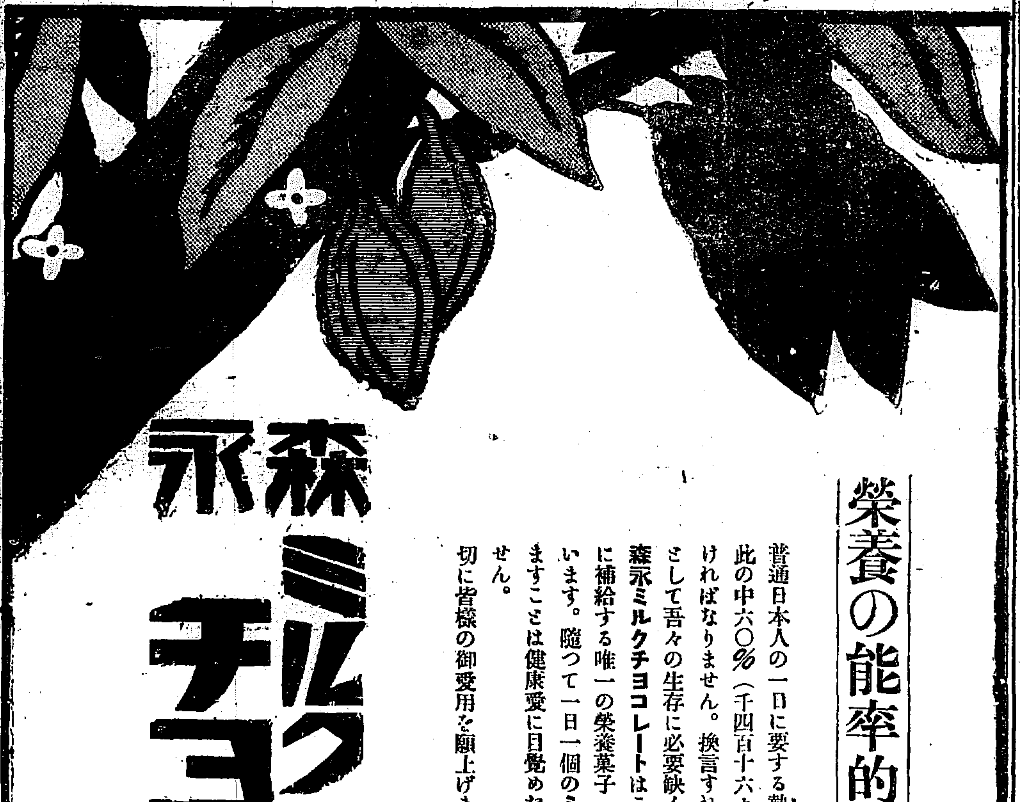

森永ミルクチョコレート

定價一個 小型 金五錢 / 中型 金十錢 / 大型 金廿錢

榮養の能率的供給

普通日本人の一日に要する熱量は二千三百六十であります。此の中六〇％（千四百十六カロリー）は主として糖分から求めなければなりません。換言すれば千四百十六カロリーは一日の燃料として吾々の生存に必要缺くべからざる最小限度でございます。森永ミルクチョコレートはこのカロリーの必要量を最も簡易安價に補給する唯一の榮養菓子（榮養價二千百六十カロリー）でございます。隨つて一日一個のミルクチョコレートを御愛用になられますことは健康愛に目覺めた賢明なる良策といはなければなりません。切に皆樣の御愛用を願上げます。

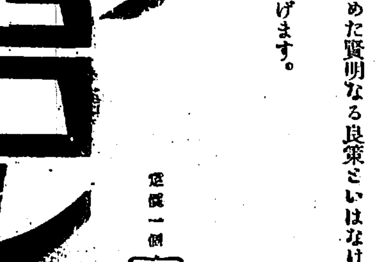

森永製菓株式會社

京城府旭町二丁目（電話本局六九二番病院用）（同四三六九番院長）

內科 小兒科 小林病院

院長 醫學士 小林千壽

入院室（普通病室）（特別病室）

宮內省御用達

菊正宗

醸造元 株式會社 本嘉納商店

兵庫縣御影町

京城明治町二丁目公設市場前

內科 胃腸病 石川醫院

電話本局一三九〇 三五五九番

東京で一番よく賣れる

ホーカー液

日本產業最高章 綠綬褒章 御下賜

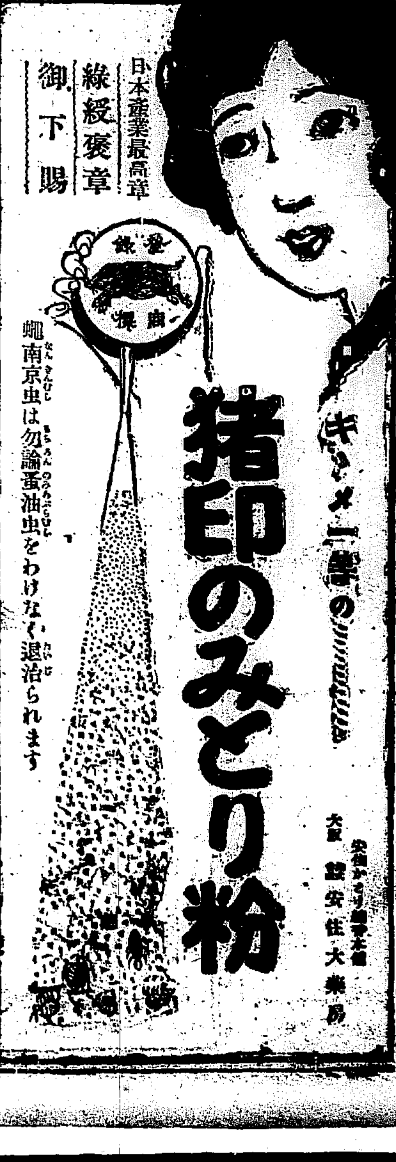

猪印のみどり粉

南京虫は勿論蚤油虫をわけなく退治られます

大阪 安住大藥房

紙上キネマ

一遊女と侍（帝キネマアシヤ作品）

脚色 木村一周
監督 江藤岳翠
撮影 鋼本榮一郎

主演者 明石緑郎 松本田五郎 片岡童十郎 東良之助 松枝鶴子

梗概

時は徳川の氷滑く、勤王は攘夷の夢にまどろむ頃、由比正雪は普く同志を糾めて、徳川幕府を覆さんとひそかに策をめぐらして居た。熊谷三郎兵衛は、正雪のため危難を救はれ、遂に彼の旗下にはせ參じ加藤市郎右衛門と京都方の大將として肚を見られてゐた。

かくて正雪の陰謀は着々として進められて居たが、一日島原の大門をくゞつて以來、三郎兵衛はなき遊に生き殘しの遊女浮橋太夫に馴染み、彼は大任を忘れて太夫に熱中して行た。かゝる中に陰謀は暴露し同志はうらみを呑んで自刃してしまつた。

浮橋と共に京都を去つた三郎兵衛は靜かな大津の里に世を避けてゐたが、はからずも浮橋は、三郎兵衛が、かつて手にかけた磯右衛門の娘であることが判つた。けれども浮橋はあまりに三郎兵衛の愛におぼれて居た。そして三郎兵衛が捕吏に捕された時、彼女は男の死骸と共に小舟にのつて、流れるがまゝに流れて行つた。（寫眞はその一場面）

京日童話 狐と小僧

水野葉舟

（四）

それから二人はその吹を本當に持ちこんで

『こいつは悪狐だ。いつでもこの和尚を欺してひどい事をする。』

和尚さんがいひます。

『さうですとも。人の好い和尚様をおもちやにするから。今日こそ一つ打のめしてやりませう。』安竹がいひます。

といひいひ、二人は本堂をぴつしやりとしめて、吹の口を開きました。吹の中からは、古い、古い苔が生えたやうな狐の耳がぴんと出ると、やつといふ間に逃げようとして飛び出しました。

『それ安竹。』和尚さんは持つた棒で、一うぐわんと打つたのですが、棒は狐のしつぽにあたつて狐は飛び上つてむかふの隅につつと逃げます。

すると安竹が、駆けつて尻を蹴をぴしりと一つ。ぎやつと叫いてこつちの隅にぴよいと逃げる。おしやうさんが一つぐわん！ぎやつと鳴いたが、きつねも苦しまぎれに、御本尊のおしやか様にひよりけてしまいました。

安竹が見ると、おしやか様が二人ちやんとすはつておいでゝす。おしやうさんは目をぱちくりさせて、

『これは困つた！』

『なあにおしやう様、わけないぢやありませんか。うちのおしやか様にはばけて見ても駄目ですよ。いつも、私がおがむとおしやか様が、うんよしよしといつて、首をかく〳〵とおふりになりますから。』

『ね。』今拜みますよ。和尚様、それ。』と安竹は南無阿彌陀佛〳〵といひますと、きつねのばけたおしやか様が、かく〳〵頭をふつて

『うんよしよし』……『そいつだ狐は』と、安竹は力いつぱいなぐりました。

ぎやつといふと、太いしつぽがぶらりと佛様の後に下りました。そこで和尚様と安竹は狐をさんざん打ちますと、

『あゝもう〳〵和尚様和尚様、どうか命は助けて下さいまし。』と狐は泣き聲を出していひました。

『いやなか〳〵許すわけにはいかん。』と和尚さんは許してやりません。

『いゝえ、いゝえ、これから決してこの村の人はだましませんからどうぞ、どうぞ、命ばかりは……』

『それはきつとか？この和尚もだましはすまいな。』

『きつとでございますとも、きつと、きつと』と、狐は泣いて頼みました。

ではゆるしてやらうと、この化狐をも一度野原にはなしてやりました。あの化狐の古狐も、これにはこりたと見えて、それから人をだまさなくなりました……とさ。（をはり）

紙上病院

タダレタ臀部

【問】生後四十日位の小兒の臀部と睾丸が赤くただれてゐます。オムツはぬれるごとに取りかへその都度天瓜粉をつけてやつてゐますが、一向なほりません。よい方法を御教へ下さい（黄金町の初親）

答＝亜鉛華軟膏をつけてその上から天瓜粉をつけて御覧なさい。それでも中々なほり難いかも知れません（總督府醫院皮膚科）

睡眠中の呼吸難

【問】四十歳の男、十年以來毎夜、睡眠中時々呼吸つまりハッと起きて一時大變苦しみます。心臓が悪いためでせうか、但し平素酒二合位また、三日にあげず大酩酊、毎日晩酌二合、時に七八合ヒッカケます（京城本町酒呑みの妻）

答＝心臓か或は腎臓病かも知れませんから一度醫診を受けて見なさい（總督府醫院内科）

澤永氏へ記念品

【鎮南浦】鎮南浦官民有志發起となり前府尹澤永彦四郎氏の功勞に酬ゆる為記念品を贈呈することに決した、又澤永氏は醫育協會長であつた關係で協會からは銀盃一組を贈ることになつた

佐賀の猫 【48】

南海夢樂作 石井滴水畫

素性を明かす

相手は家老で來飼、威厳を持たれては剛らないと思つたので、陽騰する六郎太兵衛性はその場を退く、お豐の方はいやな奴が來たと思つて居ると、傍近く寄つた牛左衛門が、牛『さてお部屋様に申上げます。貴女は御女性の身の上、かかる者らはしき儀にお立寄り然るべからず、聞きやうには取計らひませんから、下郎の伴は拙者にお任せ下さいまして、何うぞ奥へお入り遊ばしますやう』豐『お左様か、然らば好きにお計らひなさい』と言葉數も少くしてこれも奥へ行く。四方に控へた下役人も残らず退かせ、何と思つたか三次の縄を解いて、牛『さて〳〵感じ入つたる汝の腕力武士もおよばぬ天晴れの擧動に、下郎に似合しからざる態である、必ずその方は素性ある者の成れの果であらう。臆せずなければこの牛左衛門に話つて聞かせい。其方の一命は助け遣はすぞ』三次は咳と息を吐いて三『左様でございますか、それぢやア私の命を助けて下さいますので』牛『如何にも……』三『そりやア何うも有難うございます、その上相當身分のある者だらうとの御推察、イヤもう幼獣至極もねえお話ねでこうなりや何も彼も申上げますが如何にも貴方がお察しの通り、私ア腹からの奴介ぢやアございません、河内國は枚方で三萬石、高木主水正の城代家老、高木磯右衛門の一子三平治、これが私の本名でございます』牛『ふむ扱は相當の人に違はず、其方は高木主水正殿家老のせかれであつたか』三『その家老のせかれが此様に適つて、僅な物の爭ひから、朋輩三人をきつて捨た爲、枚方に居る事も叶はない身目となり、到頭故郷を飛び出しまして、彼方此方とうろつき廻る内施狼人の身が食ふに困つて、こんな奴介とまで成り下つて仕舞ひました。然し持つて生れた遊者な質と、少々小刀のあります處から、奴介をかせいでも格別苦にならず、末は御家老とも呼ばれる身が、わらぢをはいて、上り下りの奴介稼業、イヤ人間といふ奴は、何う成るものだか知れたものぢやアございません』と初めて明かした身の素性、牛左衛門はほと〳〵感服し、牛『ア、左様であつたか道理こそ奴介風情の腕力ではないと存じた、然しその方も末永く奴介稼業をいたす所存はあるまい』三『そりやもうおつしやる通り決してこのまゝくちやうとは思つてをりません、時には身のはかない小者が身にしみましてもう一度二本差の身分に返りたいと思ひますが、鳥は良木を選むで巣食ひ、人はよき君を選んでつかへると申します。たゞ今まで多くのお方にお目にもかゝりましたが、あなた様のやうなお方は今日が初めて、私を一つお使ひ下さる譯には參りますまいか、必ずお草履をつかんでなりとも決してお厭ひは致しませぬ、一度は大小を捨て、それで故郷へ歸りたい所存、必ず下郎から仕上げて見ますから、何とぞお供の中へお加へなすつて下さいまし』牛『アよくぞ申した、其方程の者を奴介にして、このまゝ埋歿くは惜いと存じをつたが、イヤそちの望む通りゆく〳〵は鍋島家へ推擧をいたすであらう、と申して其方を拙者の家來とする譯にも參らぬから、いたさう、今日より其方と義兄弟の約を結び、年長であるから拙者が兄其方を弟として、拙者の屋敷に引取る事といたさう』これを聞くと高木三平治は涙を流して打喜び、高『アゝ左様でございますか、ならぬ私をそれ迄までのお引立何ともお禮の申しやうがございません、どうぞよろしくお願ひ申し上げます』とゝで小森と兄弟の約を結び、その夜から小森に引取られて共に佐賀へ下ることゝなりましたが、十分に三平の魂を見抜いたことゆゑ、永い道中の合間々々を見計らつて、牛左衛門が怪猫に母を食ひ殺された事から、今日までの顛末をこまかに物語り、牛『斯様な次第であるから、是非共怪猫を退治いたさねば相成らぬ何うかその方も牛左衛門の片腕となつて、共に怪猫退治をやつて貰ひたい』三『えゝ、それはもうおつしやるまでもございません、兄上の母御を食ひ殺した憎い奴、かつは鍋島のお家に仇なす怪猫、必ずこの三平が御助勢をいたしまして、きつと退治してお目にかけませう』牛『おゝ頼もしいその言葉拙者も同志が出來て大きに安心いたした、聞けば怪猫は國元へ立去つたといふから、佐賀へ到著したら國分拔け目のないやう互ひに協力して怪猫退治をいたさねば相成らぬ』と自分達が今怪猫の案に陥して、はる〳〵佐賀へ下つて行くとは夢にも知らない、あらたに片腕が出來たので牛左衛門は大きに喜んでをります。

將棋新手合（五）

於 東京市日本橋區蠣殻町三ノ十三 將棋大成會
平手 先 ▲初段 間宮和一（大任）
△初段 川上安之助（大森）
（圖は前號指了の局面）

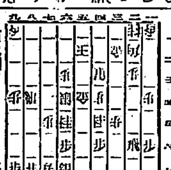

持駒（▲間宮氏 歩歩歩 △川上氏 歩歩歩）

新局面▼

△三三歩 ▲同桂 △同桂 ▲同角 △五五歩 ▲同銀 △四七桂 ▲三四桂 △二五飛 ▲二四歩 △三五飛 ▲四六銀 △三八飛 ▲三七銀 △三九飛 ▲五七歩 △六八金 ▲四七銀（以下次號）

京日暦

五月二十三日（舊曆四月十二日）
▲七赤 ▲西方 ▲日曜 ▲壬子 ▲先負 ▲危 ▲婦宿

▼七赤▲心掛次第で凶も吉に變る日▲物事變がある東と西と壬が吉
▼八白▲近親に事を謀へ取返しのつかぬ結果となる乾と東と巽が吉
▼九紫▲目上の意見に從つて難問題の解決する吉日南と北と乙が吉
▼一白▲念に念を入れて進まねば存外な失態を招く巽と南北が吉
▼二黒▲大利は望まれないが相應の利益に拠どる日乾と巽と東が吉
▼三碧▲氣に位が高く見える足の日定期取引見合せ西と乾と壬が吉
▼四緑▲内輪にして利進み過ぎては不利運は午後西と乾と壬が吉
▼五黄▲穏かな日正しい事は思ふ分行つて上首尾乾と巽と東が吉
▼六白▲目上の人の助けを得て何事も解決目出度く巽と壬と庚が吉

演藝案内

大正館

五月十八日より超特別大興行大飛躍◎大雅發表な名番組
ニコ〳〵來週のお樂み 松竹キネマ特作微笑映畫 頭大喜多 栗毛 全巻 四巻
森鞋、条領、高松榮子
オーナー・プラザース特別提供 白國價察犬として歐洲大戰に参加し殊勲の勲章を有せる名犬リンチン、チン君大活躍
大活劇 義勇の猛犬 七巻
ジューン、アーロ蔵エリックセントクレーア、1氏共演
浦田超大特作 端艇界の覇威千葉四郎原作 鈴木傳明主演、鈴木重吉監督作品 スポーツを愛する我等が現代の女性に捧ぐ
大活躍 運動家 七巻
英百合子、筑波雪子、松井千枝子 田中絹代、東榮子、岡村文子、飯田蝶子、鈴木歌子

喜樂館

日活直營
日活會社萬世不朽の大名譽大興業 五月十八日火曜日ヨリ公開
萬都映畫界を征服せし光輝赫々たる大職務名畫にて全篇此れ愛國の血潮は迸流し審敵の渦捲く時代劇
◇原作大佛次郎◇脚色林義子女史 ◇監督池田富保以下三名 ◇指揮大森木氏
鞍馬天狗大會
第一篇、第二篇、第三篇全莊 巨星尾上松之助以下共一萬オールスターキャスト彌千名總出動
堂々揃起す二十有餘卷 全篇悉く此れ怒と戰慄の爲に狂ひ妖雲の如く現れ疾風の如く消え去る大猛跳躍

黄金館

マキノ直營
マキノ御室映畫 現代喜劇 卒業と青春 全七巻
原作並脚色者 秋篠珊太郎氏
監督 井上金太郎氏
撮影者 松浦しげる氏
パラマウント映畫 ドロシーダルメン主演 アービーングウイラアト監督

浪花館

明治町 電本二六〇番
人情活劇 濃霧を突いて 全六巻
マキノプロダクション御室スタヂオ超特作
原作者 西篠照太郎氏
時代活劇 狼 前・中・後 全十一巻提供
總指揮 マキノ省三氏
原作脚色 西篠照太郎氏
監督 富澤浩郎氏
撮影 石本秀雄氏
助監督 村田正雄氏
撮影 若宮撮三氏

京坂落語 歌舞演藝會

五月二十日ヨリ
演題 落語御祝儀（福助）落語手踊（右丹）落語（芝蝶）落語（芝雀）新落語（雷好）落語舞踊（三五郎）音曲はなし（駒平）落語盆の曲（三八）落語と踊（五蝶）人情噺（圓司）
大切余興 座員總出
入場料 五十錢均一

あざ いれずみ そばかす
ほくろ 跡なくフシギにキクこと妙
大阪四ツ橋 特約代理店
東京日本橋小舟町 明石屋薬品部
四二京都岡町 大阪四ツ橋 明石屋

新學期 生徒募集
社會の進歩に從ひ將來益々有望なる現代的職業たる自動車界に雄飛せんとする者は斯界の權威本所に入學せよ目下入學の好期なり
新學期開始 六月一日
●詳細案内書は二錢切手封入申込あれ
●新校舍は京城府岡崎町八番地（古市町終點所下車）
公認 朝鮮自動車研究所

京城本町三丁目十八番地
内科胃腸病 婦人科 腦神經科
北島醫院
電話本局三一七四番

Ford
フオード

運搬になくてならぬは フオードトラック

フオードトラックと云へば、直ちに構造の堅牢と、費用の經濟と、運轉の容易とを思ひ出さす程世間から信頼を受けてゐます。

斯様な實質ある優良貨物車を、御覧の通りの廉價で提供出來ますのは、全く、フオード式大量生産と材料自給の賚であります。

運搬になくてならぬものは、フオードトラックであります、御買求めが一日早やければ、一日丈けの御得があります。

トラック シヤシー 金千五百八十圓
トラック シヤシー 金千七百五十圓（セルフスターター附）
ライト シヤシー 金千二百十圓
ライト シヤシー 金千四百三十圓（セルフスターター及デマウンタブル リム附）
以上京城又ハ釜山渡

フオード特約販賣店
セール商會株式會社
京城竹添町一丁目七五番
電話光化門三九六・一六九一

陳列室
京城鐘路四丁目壹番
電話光化門一三三三
サーヴイス及デプーラー
全 鮮

日本フオード自動車株式會社

蝸牛の角 (17)
―鮮九線のにぎはひ―
笠神生

その他前にのせた統計の一つゝゝにそれゞゝ商品らしい興味のある物語はあるものであるが、それは大略として、記者のふでは能く之れをいそぐ。つまりこの航路一年間の營業に顧みればまだゞゝ發達した餘地を十分をも收めたといへず、經濟の分量の上でばかりでなく運賃收入に至りては甚だ心細き次第で船舶會社に對しては甚だ氣の毒の事である。

それもこの航路が現在にも將來にも殆ど見込みがないのならアキラメも出來るが先般來屢說き來つたごとく利用のしかたによりては非常に有望といはざるを得ない。たゞ商人の視線が東京、大阪の都會文化に集中して地方の生產を直視しないうらみがある。これがために現ににぎはひ更にこれ以上にぎはふべきに拘らず、そのにぎはふべきだけにぎはふて居らぬ弊根をあらはして居るのである

双方の歩寄

これはどうしても今一ふんばりふんばらなくてはならぬとおもふ。朝鮮方といはず九州側といはず、本當は双方からのあゆみ寄りによつて經濟的衝者を計らなくてはならぬとおもふ。官廳公署もまたこれを奬勵勸說につとめてもらひたいが、折々その存在を語らるる縣人會といふもの、九州各縣のごときは必らずこの縣人會を朝鮮各地に結んで居るやうであるが、この縣人會のごときこの航路活用には直接あづかるのは甚だ有意義なことではあるまいか。

縣人會應援

縣人會と稱するもの、何のための存在かトンとワケの分らぬもので小さな郷黨思想の變成所らしくさへも考へられる位であるが、も少し着眼を高くしてその存在を是認し更に有意義な仕事を授くるとすればまづこの航路發展の肝煎役となるといふこと、さういふ提議は最もふさはしいと信じて疑はぬものである。しかして蝸牛の角の伸びるやうに徐々にかつ確實に朝鮮を南へゝゝと伸ばして行きたいものである。同時に九州各地が北へゝゝと伸びらるだけを伸びて來ることを歡迎するのである。

羅南丸積荷

朝鮮郵船會社の命令航路使用船羅南丸が昨下半期(十月より三月まで)に積んだ荷客の各港別を擧げて記述の資をおくことゝする

港	船客人員	積荷噸數
仁川	二四	五、三八四
群山	四	八五四
木浦	五	三、六五五
釜山	一〇七	〇九七
若松	三〇	一、四〇六
長崎	六	一、〇六
三角	五八	三八九
三池	―	二六八
水島	―	四六四
鹿兒島	三	九五二
計	三三	一、六九〇

品目		
葉煙草	一	…
鑛物	三	…
其他	二一五	二三
計	一、六八五	一八五
米	八九	二七
麥	二五	一六
粟	一五〇	一
石炭	九〇	一七
洋服地	三二	一四
砂糖	一	…
塩	九	四
綿絲	七四	九
絹布	三四一	三四
綿布	一四	三
小麥	一	一
麻布	一五	…
雜穀	一〇二	四四
其他	九五〇	二三
計	二、六三六	二〇九

「ナゾ」といはれた漢銀改善案成る
堤專務の手に脫稿

漢城銀行は本年一月臨時總會の定時總會において堤專務を選任してより銀行の改善に努力し來り殊に大口貸金の整理については

拔本的 の成案をうるに努力したるところの堤に至り漸くこれを脫稿するを得たといふ。元來同行の經理狀態は資本金六百萬圓內拂込三百七十五萬圓にして預金は本月十五日現在にて八百四十四萬八千圓なるに拘らず貸出は一千百廿九萬九千圓と約三百萬圓の貸出超過を示し不安定を免れなかつた、しかも右預金の七割までが

內地人 預金貸出の六割までは鮮人貸出であるからいはば內地人預金を以て鮮人貸出を行つて居る形を示し鮮鮮に喩へば理想的であるけれども一たん取付を來すときは內地人間に介在する銀行としては死活問題ともなるべき危險に立つて居たのである。のみならず去月十五日以來は預金漸減に對し貸出漸增の傾向となり取引者の

神經を 刺戟することが少からぬものがあつたのであるがこれ等困難混交の世評の中にありても善處策を成し得たのは喜ぶべきだと關係者間に歡迎されて居る。無論該案は重役會を經て總會に附議し了解を求めたる上大株主に提示さるゝと共に貸付先に對する處置を嚴重にする順序となるのであるから一氣の進捗は望みかたく多少の曲折は免れぬだらうがいづれにしても同行の

改善上 一歩を進めたものとして內外同人より一般の期待を以て注目されて居る

南滿製糖不振 社員を淘汰

【奉天電話】在奉天南滿製糖會社は數年來營業不振のためいよいよ縮少方針を一變することになり今回これが前提として日支人の社員を三分の一に減ずることになつたが砂糖下落やその他で支那人の甜菜栽培者も年々少くなるので或は全然休業するかも計り難き狀態となつた

澤田氏の選任 東拓定時總會

東拓會社は二十二日東京本社に定時株主總會を開き八朱配當案を可決し理事補缺には元鳥取縣知事澤田豐丈氏選任された

朝鮮燐寸總會 五分配當可決

朝鮮マツチ會社は二十二日仁川公會堂に株主總會を開き五分配當案を可決した

精米業者大會 卅日頃京城で

精米業者大會はじめ仁川に開催の豫定なりしところ今回京城に變更し期日は未定であるが多分卅日頃

朝鮮鑛業總會 豫算決算附議

廿二日午後一時南米倉町の同會事務所で開き三十余名出席大正十四年度決算報告大正十五年度の豫算報告があつた

十四年度決算
歲入 三萬六百九圓
歲出 三萬六百九圓

朝鮮生命總會 處女配當六分

朝鮮生命保險會社は本月卅一日京城大門通り同社に定時總會を開くが配當は六分で處女配當である

十五年度豫算
歲入 二萬七千五百九十三圓
歲出 二萬七千五百九十三圓

又役員の改選は理事七名監事四名で大多數重任した

金剛鐵路總會

【東京電話】金剛山電氣鐵道會社は廿五日創立以來第一回の株式總會を東京保險協會に開き營業報告利益金處分案(當期利益金二萬八千六百九十七圓)を承認(繰越す)を附議するはず、なほ金剛鐵道は過般工事の一部の入札の結果大倉組、樋組はすでに工事に着手してあるから來年夏までには金州細子間完全に六十マイルの開通を見る豫定である

朝鐵今期業績 豫算より增收

朝鮮鐵道は新規開業線の營業成績良好と內部整理の進捗とにて營業次第によろしく今期は現在にて豫算より八萬圓の增收五月末の決算期までには十萬圓近くの增收となる見込である。前年同期の收益二十一萬圓に比しても五萬圓乃至七萬圓の增收となるであらう、同社の業績は上期によく下期は減少するのが定則であり前年下期は十萬圓の收益であつたが今年下期の收益はこれよりは增加するべく今年は投下資本に對し三分の收益はあげ得るであらう

府內の會社總數 丁度五百社

京城に散在する十四年末現在に於る會社の概況の通りにして前年に比し百三十四社を增加し尚十一年度に比すれば倍加した而して株式會社は僅に七社に過ぎず殆んど合名、合資組織である

一、會社數	五〇〇
一、公稱資本金	六六八、五〇三、六九三
一、拂込資本金	四六六、六四一、六六九
一、積立金	三七、九五五、八五四
一、社債	三三、四六六、三五三
一、借入金	一、六〇四、七六九、八〇四
一、貸付金	(支店勘定一〇一、一八一) 九六、三五八、二三〇
一、純益金	(支店勘定一、八〇三) 二、四四〇、八八六
一、損失金	(支店勘定) 一四三、九九一

五月上半對外國貿易 (總督府發表)

五月上半期の對外貿易額は輸出百十一萬六千餘圓輸入八百三十六萬六千餘圓合計九百四十八萬三千餘圓にして前年同期に比し出三十四萬六千餘圓、入二百七十二萬八千餘圓合計三百七萬五千餘圓

增進 を告げた。而して一月以降累計額は輸出一千六十六萬一千餘圓輸入五千五百六十一萬五千餘圓合計六千六百二十七萬六千餘圓にして前年同期に比し、出二百四十五萬六千餘圓、入一千六十九萬四千餘圓合計一千三百十五萬餘圓の增加である。更に上半月中重なる品の狀況を見るに輸出では絹絲牛皮及砂糖喉不振を呈せしも、魚類、煙草、綿織物、セメント、木材、等の增加せし

貨物 少からず。輸入にありては支那麻布、鯣、棉實鐵、不況なりしも、外米百七萬六千餘圓、粟八十五萬五千餘圓、豆粕七十九萬六千餘圓の增加を呈し其他の諸品も概ね增進した」

輸入粟一段落 十二萬石增加

滿洲粟は作況不良につれ騰貴を示し正米市場まで騰記したる滿洲粟の輸入も一段落をつげたるものゝごとく最近漸減の歩調をたどりをれるがこれが本年一月より五月中旬間における安東縣經由鮮內輸入量は七十三萬二千七百六十石を示し昨年同期に比すれば十二萬七千六百八十石の增加を呈せり

鮮棉內地消費 八百八十萬斤

總督府調査による最近五ケ年の內地紡績業者の鮮棉消費高は一ケ年平均七億千三百六十四萬三千九百斤でその中朝鮮棉は八百八十萬五千三百二十斤である(單位斤)

印度棉	四二四、五一三、九四
米棉	二三七、五五八、九五
支那棉	一八、三四九、一二二
埃及棉	一六、八九五、四三
安南及西貢棉	二、二六四、一六
鮮棉	八、八〇五、三二二
その他	四、二四六、九八

擔保別貸出金 組合銀行帳尻

商議調査=京城組合銀行四月末現在擔保別貸出金は左の如く不動產に於て增加せる外何れも減少を示してゐる(單位千圓△は減)

	金額	對前月增減
不動產	三三、六二〇	三六六
有價證券	一〇、五五九	△三一七
商品	二、六〇六	△一五九
信用	四〇、六九九	△二、〇三三
計	一〇六、七五三	△一、九三三

商品擔保減少 米資減退主因

商議調査京城組合銀行本年四月末現在商品擔保貸出類別は左の如く總額二百六十三萬六千八百二十七圓、前月比し二十萬九千二百二十五圓の減少にして主として穀類の減少によるものである(單位千圓△は減)

▲朝鮮產品		對前月增減
モミ	八〇四	△六八
玄米	五六	△二五
白米	一三五	△二八
大豆	一二五	△四二
牛皮	一七五	△三二
雜穀	六八	△二二

經濟タイムス

◇十九日の大藏省議は朝鮮商米資金八百五十萬圓融通案を可決
◇工場法施行令六月十五日公布の豫定。同時に本法たる改正工場法が實施される
◇改正工場法の適用を受くる工場數一萬九千二百九十四、同職工數十四萬二千七百卅四人、同女工數三萬八千九人
◇アメリカ國務省發表=昨年度人絹及同製品の輸入額五千百七十九萬二千七十三ポンド一九二三年度よりの四割三分增
◇印度帝國銀行は二十日より公定歩合を六分より五分に引下
◇支那の麻輸入額六十九萬

麻布	五	二
絹布	四八	一一
綿布	一五	九

落付模樣

◎株式◎

前場 今朝は大阪の小鞘りを入れ相場は落付模樣となつたが目先市況を動かすべき何の材料もなく彼れも甚しい弱め賣買共見送りの外なく相場は保合のまゝで相變らず閑散の場面を呈し又保合の續きそうな商情であつた
▲京取保合▲大新五十錢高

後場 大阪の强檔に依然人氣不引立にて寄り付大新一本跡商內續かず閑散の摺回に大引
▲京取十錢安▲大新保合

俄然爆散

◎期米◎

前場 寄鼻四圓〇二錢より寄倒れ三圓九十七錢と追込みたるも

持合ひ氣丈

◎正米◎

京城 定期の氣丈に底意强き買氣振はず丸キ三等三三圓八〇四等三二圓地廻良都三一圓三〇締力三一圓搦みの仲み手合

仁川穀物出入 (二十二日)

●移入	籾	(俵)	一、三一五
	玄米	(叺)	一、三五五
	大豆	(叺)	一、八五〇
●輸移出	白米	(叺)	五、六七五
	同二斗入	(袋)	一、二〇〇
	玄米	(叺)	三七〇
	大豆	(叺)	九五〇

戰機熟す
興味は日曜助け

山田の手當米難の虛に附込み一仕事を試むべく買方側は何れも着々策戰を進め頃日來新規玉仕込みに力を傾注しつゝあつた今後場俄然阪地が新値に吹出し全然狀變りの場面を呈し來たつたのは買方陣容整頓と共に積極的行動に移つた物らしく過日來阪地に多額の買建を有する當地某氏に再三上阪を促かし來りし事より察すると飽迄結束して挑戰的に出でんとする計畫らしければ日曜明けに付ては一般に刮目されて居る

强氣弱氣

後場 前場狀變りの據先大阪の上放れを入れて四圓三十九錢と沸騰し阪地の中だるみに二十錢叢に押し日曜明け待ちに引

阪地の高寄りに四圓十五錢と跳返し狀變りに引

株式 京取の强當は今日となつては勿論問題ではなく値頃も此邊は買餘地がないが▲昨今のやうに閑散不振が續きは來期の薬綾がどうかと氣の早いのが騷ぎ初めた▲ところが京取の代引は南の買尻だけで其他は殆んど空賣りだと云ふ▲少し安くなると之等の利喰と手詰が現はれ來る順序だ▲ドッチにしても下値はない

期米 ▲三十四圓臺に頭を持ち上げるとお前なんか出る幕でないと頭を叩かれるのだから買方も堪らない▲開けは阪地は株式を好機に軟派が反抗的に賣叩いたのたとか▲叩いて金になるが〇かせて置いて其手を買方にネジ上げられるか其所が今後の見物であるが

正米崩の時期

內地現存の發表にて多少實の形跡を認め得らるゝが數字の內容を見ると生產者持一千六百萬石で之を前年に比較すると本年は商人持に於て僅か十萬石の增加であるに反し生產者持は一百五十萬石の增加となつて居る此事實から見ると近頃の正米薄も農家の買措みに基づくもので昨今相場が伸びんとして伸び得ないのは寧ろ當然で前途には塞渠米の壓迫懸念もあり今後補附が無事に了り背用暴めの時代となつたなら其處で始めて農家も投げ出して來ようから頃の正米崩れは其時期であらうと見られて居る

仁川 丸キ角チ二等三三圓四等三二圓六〇一等白三六圓七〇見當にて穀物共に手堅き成行である

正米標準値
丸キ四等 三二圓三〇
白米卸値 三六圓五〇

◎商況◎

大豆 龍山四等一七圓金汗一六圓五〇錢一七圓一〇の持合

麥粉 (賣り) 需要期に入り荷動き旺盛なると在庫品比較的僅少なるとの强材料に目先一層の强調を辿るべく目下の相場として綠ダイヤ四圓四十錢一錢二厘四五錢落しの三十五六錢見當唱へ

綿糸布 (聯合會廿二日) ▲三A二六八▲金剛山二三八▲双口一八六▲鹽管二一四▲飛犬(一三)一四▲扇面(一六)二三二▲双女(一〇)二三五

砂糖 (先高) 弗々需要期に入ると共に盛んに荷動きを豫想せられ相場も一般に强調裡に推移すべきが目下の相場としては精糖二十五圓二十五錢にして分密先物十四圓十錢見當

運賃特定 全北鐵道に於ては蘭米增加に伴ふ豆粕の輸送圓滑を圖るため同社各驛相互間に於ける該品の特定運賃二割減を制定し來る七日より實施の筈なりと、

外糖 キューバ實糖二弗八の三▲ジャワ糖五日限一三ギルダ四分の三▲倫敦糖五日限一四志二片四分の一

鮮魚 (京城魚市場廿二日) 十貫に付圓▲タイ三八▲小ダイ三五▲モエビ五八▲ブリ一二▲ヒラス二五▲サバ一〇▲ボラ九▲アナゴ一五▲ヒラメ一三▲イカ二五▲チヌ二二▲サヨリ三〇

青果 (南大門市場廿二日) ▲藥種十貫九圓六〇▲ゴボウ四圓五〇▲玉ねぎ四圓六〇▲ウド九圓五〇▲長芋一圓五〇▲生ガ四圓▲サヤ豆一〇圓▲クワイ一三圓五〇▲胡瓜百本六圓五〇▲西瓜十貫一四圓▲苺花色付六圓より九圓六〇▲栗三貫五入三圓六〇より八〇

株式 (廿二日)

京取短期 / 東京現株 / 大阪長期 / 大阪短期 / 算定と日歩 / 期米 (廿二日) 仁川 / 安東株式 / 短期登玉表 / 各店俵合せ / 鮮內延べ (廿二日)

京取短期	寄付	大引	前日比較
京取	[illegible]	[illegible]	[illegible]
大新	[illegible]	[illegible]	[illegible]

◎以上日歩一日分

各店俵合せ	買方	賣方
同買方	▲金太一九〇〇▲丸ウ五〇〇	
當限賣方	▲金太一二〇〇▲丸カ六〇〇	
中限賣方	▲丸マ五六〇〇▲金太二七〇〇	
同買方	▲丸ウ六一〇〇▲丸玉二九〇〇	
先限賣方	ス丸九一〇〇▲丸マ四〇〇	
同買方	▲丸ウ六五〇〇▲金太五二〇〇〇	

大阪三品 (廿二日) / 橫濱生絲 / 大阪砂糖 / 砂糖現物 (日糖ST) / 鐵平鋼

京城手形交換高 (二十二日)
枚數 三、一三〇枚
金額 一、四九八、〇二一圓

海外經濟電報

倫敦銀塊 三〇片十六分の一 不變
英米爲替 四弗八六仙十六分の十一 不變
米棉 [illegible]
印棉 [illegible]
米棉 ストリクト、ミッドリング
紐育銀塊 六四仙八分の七
アナゴンダ株 [illegible]
スチール株 [illegible]
現物六十一圓、先物六十一圓

內地コール 東京 大阪
翌日拂 [illegible]
無條件 [illegible]
月越 [illegible]

鮮銀帳尻
發行高 [illegible]
正貨準備 [illegible]
保證準備 [illegible]

對外爲替 (鮮銀建値)
倫敦 一志一片十六分一
紐育 四六弗四分三
上海 六五兩

銀行取引停止處分

▲鍾路三の八五 永昌衣服商店
▲不詳 金在成 金景秀 食料雜貨
▲並木町三〇七 佐藤勝

商工視察 (二)
コンニャクぶくろ

落穗を拾ふ

◇……無外老の告白によると、老は昔內地でコンニャク屋をたつきの業としたことがあるのださうである。その頃の經驗でコンニャクの袋こそは世に丈夫なるはないことを知つて居る。然るに朝鮮に至りてはその內地のコンニャク袋よりも丈夫だといふので老は面白さうにプンとやつてはヒョイと袋を立てるのである。さうして今度は『フフンこれはよい、ねえ辻本君』と辻本さんに相談をかけたものだ。呼びかけられた辻本さんは『正にその通り』と不承不精に相槌を打つた。纖維家の辻本さんではあるが根が食料品屋の大將だからコンニャク袋のことは知らぬともいひかねたのだらう。

◇……コンニャク袋の話題はすぐ近くの鐘紡の工場へ行く途々も行つてからも無外老なかなかやめない。ここの職袋はあいにく內地品だつたので、案內に立つた總本さんも一寸製品袋をつかまへてそもそもコンニャク袋は、を初めた、けれども不幸コンニャク袋の項はなかつたので、無外老の講話に對してはさすがに有益そうな迷惑そうな苦笑を以て傾聽してみた。

◇……コンニャク袋はどうでもよいが朝鮮製糸の製品金剛印が鬱勃で橫濱の輸出商店の手によりてアメリカへ輸出される、と聞いてコイツ初耳の讚賞が大部分、翻然の効果は充分あつた譯である。

◇……それから女工の寄宿舍を見る、オンドル建で長い棟と長い廊下が向ひ合ふてズッとつゞく。朝鮮のおつぼね長屋との見立はわるくない。しかも潔癖で室內も秩序整然婦人はないかと問ふと『一人もありません』と答へた(一記者)

氣運漸やく爛熟
積極時代展開か

春來の持合相場が何れに分岐すべきかを說くに先立ち今後の需給關係から考察して見ると樂觀人氣は殆んど全國の米界を風靡して居るの觀がある成程實收高の數字から言へは悲觀すべき點は認め難きも米の需給は必ずしも机の上の數字通りに行くものでなく其年の價格如何に依つて需要の伸縮作用を營む點の强大なるは何人も否定し難い事實である試みに本年上半期と前年同期の需給狀態を對照すれば左の通りである

十四年供給量
五千七百十七萬石 實收高
五百二十一萬石 前年持越米
三百八萬石 鮮米移出高
百五萬石 臺米移入高
百二十四萬石 外米輸入高
計六千七百七十五萬石
二千九百六十四萬石 殘存米
三千八百十一萬石 消費高

(備考) 輸移入米共前年十一月以降翌年四月末日迄の計算又消費米中には醸造米雜消費米其他再移輸出米を含む

十五年供給量
五千九百七十一萬石 實收高
五百五十一萬石 持越米
三百六十八萬石 鮮米移出高
百六萬石 臺米移入高
七十一萬石 外米輸入高
計七千六十七萬石
三千百二萬石 殘存米高
三千九百六十五萬石 消費高

右の統計に見るも本年は前年に比較し上半期に於て百六十餘萬石消費を增進せると明かである以上の如く供給と需要の兩面を仔細に考察すると其所に一般の需給觀なるものが餘り樂觀に失した忘斷である事實が發見されると共に最近に於ける米界の推移が春來稀に見る穩健なる步調を辿りつゝあることは供給過剩見越しを十二分に賣込み過ぎた反動期に入れるものでないか果して然りとせば弱氣が此持合相場を從順なる猫と見て見縊つて居ると虎に豹變する怖れがありはしないかと思ふのだ勿論財界の不況は投機熱の沈滯を餘儀なくし最近市場の不振は自然取組の減少となり相場變動の機會を乏しからしめて居るけれども季節の流れは前天災に推移し實の力を虛で牽制する時期となつたであるから取組は勘くても決して油斷は出來ない殊に從來渡米を充實して買方を實彈攻めの作戰に苦しめて居た阪地の軟派も五限の渡米には買附難を感じ賣玉を煎れ退きつゝある事から推すと買方は最早實彈の壓迫より拔け出て愈々積極的方針を取るべき新天地を迎ふることが出來たと同時に月末戰は意外なる大波亂を描出するやも知れない兎角殘存米の內容に見るも假需要皆無の年柄として商人に對する思惑米は微々たるもので殆んど農家の持米である此の事實よりすれば正米に對する支配權は全く農家が把持し其農家が投げ賣りの擧措に出でさる限り大なる下落を期待するも到底不可能の事柄に屬するのみか漸次品薄となるに從ふて農家の態度强硬に牽制されるより仕方があるまい唯强敵となつて現れ其る問題は前年來買方の威力を逞しくする臺灣內地種米の成行きであるが之とても無條件に安く手放して來るものとも思へないので大して恐れるに足りないかも分らない何れにせよ米界戰は今や久しき沈滯の夢を破つて虎穴に入らされば虎兒を得ずの例へ斯界の士大に活躍の機運に際會せることを忘れてはならない

年次	生產持	商人持	政府持	朝鮮米	台灣米	外國米	計
大正五年	[illegible]	[illegible]	[illegible]	[illegible]	[illegible]	[illegible]	[illegible]
大正六年	[illegible]	[illegible]	[illegible]	[illegible]	[illegible]	[illegible]	[illegible]
大正七年	[illegible]	[illegible]	[illegible]	[illegible]	[illegible]	[illegible]	[illegible]
大正八年	[illegible]	[illegible]	[illegible]	[illegible]	[illegible]	[illegible]	[illegible]
大正九年	[illegible]	[illegible]	[illegible]	[illegible]	[illegible]	[illegible]	[illegible]
大正十年	[illegible]	[illegible]	[illegible]	[illegible]	[illegible]	[illegible]	[illegible]
大正十一年	[illegible]	[illegible]	[illegible]	[illegible]	[illegible]	[illegible]	[illegible]
大正十二年	[illegible]	[illegible]	[illegible]	[illegible]	[illegible]	[illegible]	[illegible]
大正十三年	[illegible]	[illegible]	[illegible]	[illegible]	[illegible]	[illegible]	[illegible]
大正十四年	[illegible]	[illegible]	[illegible]	[illegible]	[illegible]	[illegible]	[illegible]
大正十五年	[illegible]	[illegible]	[illegible]	[illegible]	[illegible]	[illegible]	[illegible]

月	大正九年度	十年度	十一年度	十二年度	十三年度	十四年度	十五年度
一月	[illegible]	[illegible]	[illegible]	[illegible]	[illegible]	[illegible]	[illegible]
二月	[illegible]	[illegible]	[illegible]	[illegible]	[illegible]	[illegible]	[illegible]
三月	[illegible]	[illegible]	[illegible]	[illegible]	[illegible]	[illegible]	[illegible]
四月	[illegible]	[illegible]	[illegible]	[illegible]	[illegible]	[illegible]	[illegible]
五月	[illegible]	[illegible]	[illegible]	[illegible]	[illegible]	[illegible]	[illegible]
六月	[illegible]	[illegible]	[illegible]	[illegible]	[illegible]	[illegible]	[illegible]
七月	[illegible]	[illegible]	[illegible]	[illegible]	[illegible]	[illegible]	[illegible]
八月	[illegible]	[illegible]	[illegible]	[illegible]	[illegible]	[illegible]	[illegible]
九月	[illegible]	[illegible]	[illegible]	[illegible]	[illegible]	[illegible]	[illegible]
十月	[illegible]	[illegible]	[illegible]	[illegible]	[illegible]	[illegible]	[illegible]
十一月	[illegible]	[illegible]	[illegible]	[illegible]	[illegible]	[illegible]	[illegible]
十二月	[illegible]	[illegible]	[illegible]	[illegible]	[illegible]	[illegible]	[illegible]
計	[illegible]	[illegible]	[illegible]	[illegible]	[illegible]	[illegible]	[illegible]

仁 福 通信 第六十三號

仁川米豆取引所
仁川本町三丁目
小林仲買店
電話 長一〇七番 長五八番 長五九番 七二〇番 一〇二番

仁川府濱町三丁目
桑野仲買店
電話長九二番